Контрольный экземпляр

Массе а мехкий пролетареш, вIашагIкхета!

СЕРДАЛО

СОВЕТСКИ СОЮЗА КОММУНИСТИЧЕСКИ ПАРТЕ НОХЧ-ГIАЛГIАЙ ОБКОМА, НОХЧ-ГIАЛГIАЙ АССР ЛАКХЕХЬАРЧА СОВЕТЕИ МИНИСТРИЙ СОВЕТЕИ ОРГАН

«СВЕТ» Орган Чечено-Ингушского обкома КПСС, Верховного Совета и Совета Министров ЧИАССР

Газет арадувл 1923 шера денз ★ ШОАТТА, 8 АПРЕЛЬ, 1989 ШУ. ★ № 42 (7700). ★ Мах 3 кеп.

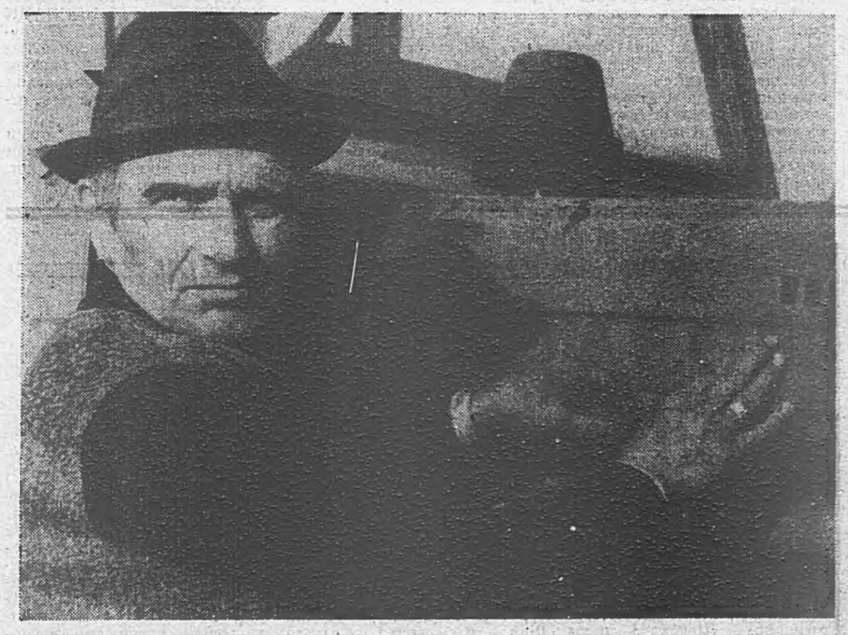

Ха зехьа йоаяц

Укх шера 5900 тонн ялат чуэца а цунах 800 тонн паччахьалихенна дIадала а, хIара хьайбана лаьрхIа 21 центнер доаIъара единица Iалашъе езаш ва Грозненски района Ленина цIерагIча колхоза кхаш лелодераш. Хьалхашка латта деххар толаме кхоачашдара шоай ерригa таронаш оарцагIгIульха къахьегаш а ба. Шерра доаржадаь дIахьош да кхашкара балхаш колхоза ерригача трактерни бригадашка. Хlаьта толамаш а доах. Март бутт болалуш тоъал йIайха а йолаш йийнха лаьттача деноех пайда эцаш, агротехнически толашагIа йолча лоацача хана дIаймира горох, доакъара лаьрхIа говрохаца кен, люцерна, суданскн буц.

Манхаш доахаш, культивацеш дIадера лаьтта кийчдеш гектара дина къахьийгар механизатораша: Масленко Петра, Джабраилов Вахас, Дулаев Бисултана, Хадаев Шахида, хIаьта дIадувш Базиев Абдулбай, Дрозденко Владимира, Хасанов Абуязида, Гелеверьев Александра, кхычар. Царна доккха новкъостал дир сеялыцицаша Григорьева Валентинас, Тищенко Еленас, Мустаева Сапета, Атабаева Азбикас, Коцуба Ефрасиясс.

— Бlаьстан юххье юв культураш ишттa сиха а дика а дIае механизатораша карагIдалорах тамашъе езаш а дац, — йоах колхоза керттерча агронома Дадаев Шаране. — Хlана аьлча ер шу доладелча денз ерриг кхаш леладу бригадаш, хlаьта уж йиъ я, арендни подрядгIа болх беш я. Хlанзчул тIехьагIа лаьттан, шоай кхела дай шоаш болга кхетадеш, моллагIа болх ма могга тешамегIа чакхбанкха гIерташ къахьег берригача механизатораша. Цар дечоа тIахьожам лоаттабе безаш бац. Колхоза администрацегара цхьаммха указани йоацаш, бригадираш а шоаш хержаб механизатораша шоашта къахьега. Ялат, доакъар даккхара колхоза шоашта фина планаш кхоачашлъчул тIехьагIа, йисача продукцех шоай безам бар де, базар тIа йохка а шоашта йита а бокъо еннай царна.

Укх бlаьстн санна, агротехнико дIа ма деххара хьаьнда-ча, тоадаьча лаьтта лоацача хан дIайийра соахка гурахьа ялата, доакъара кхеергIойла культураш. Цудухьа дика Iангара яьнна тоъал листа дегIайоагIаш я уж. Цар низ кхы а алсамбаккхар духьа минеральни удобренешца подкорма яра, ялата дIаоьргIойча хьажиIашта лаьтта кийчдара шоай берригa тарнам тIабаккйта къахьегаш боахи хIанз механизатораш.

Подкорма еча дика боях барца юха а белгалбаьннаб механизатораш Базиев Абдулбай, Дрозденко Владимир, царна новкъостал деш бола Григорьева Валентина, Мустаева Сапет.

— Тхъаь пхелагIа шу да Базиева тха колхозе механизаторалла болх бу. Аренда юкъеЙоалалехьа а шийгара даккха гIалат доацаш сиха, ташаме се хана кийча хул къокабарашболх бора цо. Цул совгIа маста дикача хьехамца, гIулакхаца новкъостал де. Цудухьа наха сий а ду цунна. Из хержав бригадирга гIончала, Кхы а цхьа хIама да. Ший трактор массе хана ше тоэю цо. Доалахьа йолчоа самма цунна эша доал а ду. Из бахьан долаш кхычар лелаеш йолчарех дуккха кIезигагIа йох, — яхаш Абдулбаях доккхал деш дувц Дадаев Шаране, цунах лаьца шийга даьча хаттара жоп ду.

Ишттa, хIанз йийнха латтача хана ха зехьа ца йоаяр духьа са тессача яхай тIа ара а баьле, делкъийга хIама йоача хана мара кхы са ца лоIаш садовлца кхашка къахьег цу боахама механизатораша.

М. ХАМАТХАНОВ.

СУРТАШ ТIА: 1. Грозненски района Ленина цIерагIча колхоза механизатор А. Базиев; 2. Лаьтта минеральни удобренеш мел дика ювш хьожаш я колхоза болхло В. Григорьева; 3. Гурахьа дIайийнача культураш-та подкорма еш йоахка цу боахама агрегаташ.

Л. АБДУРЗАКОВА сурташ.

ДИКА ДУ НОВКЪОСТАЛ

Деррига хIана дац аьнна лаьтта арендни подрядгIа леладе бригадашта, звеношта, дедалашта дIаделнад Шалинскн района «Курчалоевский» совхозе. Шоай коллективашка бIаьстан юххье юв культураш дIайийна, ялата лаьрхIа кхеергIолча хьажкIашта, генарашта лаьтта кийчдаь, гурахьа дIадийнача ялата, доакъара кхееча культурашта удобренешца подкормка яь хIанз мукъа болаш дукха механизатораш ба боахаме. Уж цхьан отряде гул а баь шекара свеклаш лелаеашта новкъостал дара оарцагIбаьхаб боахама керттерча инженера Тимаев Сайд-Хьасана.

ГIулакх миштад аьлча, деррига шекара свеклаш совхозе 700 гектара тIа хургьа укх шера. Царна доал дара шишша-кхокхха гектар луш наха юкье дийкъад из кха. Цу тайпарча хьале шоай низашца из культура дIаера лаьтта кийчде йиш йолаш бац уж. Царна гIо де баьхка механизатораш кхаь отряда Iайна гIоадал дIакъовлара манхаш доах, шюллагIчо культяваци ю, кхоалагIчо цу шин отряда лерагIа кхаш тIера дIанийсду.

Болх сецца дIа а болабай боад къовлабелча мара юхасоцабац. ХIанзле юкъера лаьрхIача 500 гектар лаьтта кийчдаьд механизатораша, дIаде мара ца деваш. Яхье хьалхалаттараш а гучабаьннаб. Уж ба маккаш доахараш Довлетмурзаев Iумар, Абдурешидов Сулейман, Чимаев Бувайсар, культиваци еш боахка Даутхаджиев Хьусен, Магомадов Гилани, Мегишев Салмана, кхаш тIера дIанийсдеш къахьега Кадыров Мухьмад, Ильясов Мувса, Мегишев Ризван, кхыбараш. Балха ши норма ца еш ди дIадахийтац цар.

Тlакхха механизатораша хIанз деш долчох ахча мишта тел, уж а шекара свеклаш кхеньраш, а арендагIа болх бечи хьале, аьнна хаттар отта мег. Из дош хьалххе а къастадаьд. Лаьтта кийчдеш боахкараша цар деш долчох алапи совхозо лурда, шекара свеклаш чу а ийца из дIаелча, цунах наха доагIача ахчан тIера тIехьагIа чусопадергдолаш.

Сеялкаш, дIатасса фу, удобренеш — деррига кийча да шекара свеклаш дIае йолаяра. Цхьабакъда, из болх дIаболабе могадац агрономаша, лаьтта эшача боарамагIа хIанз а дIоахденна доацандаь.

Х. МАГОМЕТОВ.

СССР-аи Великобританеи юкъера гIулакхаш шерлу

ЛОНДОН, 6 апрель. (ТАСС спец. корр.). 5 апреле бийса яхачул тIехьагIа Великобритане столицас тIаийцар официальни визитаца укхаза вена КПСС ЦК Генеральни секретарь, СССР Лакхехьарча Совета Президиума Председатель М. С. Горбачев.

Моттигерча ханах 23.00 даьлча Хитроу яхача аэропорта правительственни терминал йолча хьатIаера ИЛ-62. Ишттa ха яхача хана вIашагIкхетара протокола тIа официальни заявленеш елга белгалдаь хиннадеце а, Лондоне баха дукхха нах, бе-беча мехкашкарча журналистий йоккха корпус ера торжественни церемоне. Самолета тIара Iобоаллаше, М. С. Горбачевна а Р. М. Горбачевана а накъабаьхкабар Великобритане королевай лаьрхIа викали королевски свита лорди. Великобритане Премьер-Министр М. Тэтчер, цун мар Т. Тэтчер. Аэропорте оттаяьяр королевски тIема-фегарча низий эпсарий сийлен караул, Советски Союза Гимн яьккхар.

ХIаьта тахан Iуйрийна визита керттера дакъа дIадоладелар. Дунен йоккхагIа йолча телекомпаней, телеграфни агентствай, газетий кхо бIаь гаргга викал гулвеннавар Даунинг стрит, 10 латтача Великобритане Премьер - Министра резиденцена юххе. Цун дуккхача шерашкарча исторе хина хIама дац правительственни переговорашка Советски паччахьалкхенна керте латтачо дакъа лацар. Укх тIехьарча шерашка дикала кердача лагIа тIа йоалаш а динамични хулаш а латтача советско - британски отношенешта юкъера цхьаккха хIама тувла ца далийта гIерт репортераш.

Резиденце хьачувоагIача М. С. Горбачевна накъаера М. Тэтчер. Каминин зале дIачубахар уж, дагалоацама сурт а даккхийта, официальни переговорашта лаьрхIача Премьер - Министра кабинете дIачубаьлар. Цул тIехьагIа хилар советско-английски документашта кулгаш яздара церемони. Царна кулгаш яздир доазол дехьарча гIулакхий министраша Э. А. Шеварднадзе а Дж. Хаус а.

Советски кулгалхо хилар Вестминстерски аббатстве — английски столица къаьнарча культура ший морг кхы йоацача моттиге. Вовзаш воацача салтечун, каша юхе сецар, сий дир дунен хьалхарча тIема шерашка а советски бIухошца цхьана Европа фашизмах мукъайоаккхача а шоай вахар дIаденнарий. Каша тIа зизаш дехкар М. С. Горбачева, сийлахьча хьаьший книжка тIа кулг яздир.

Цул тIехьагIа КПСС ЦК Генеральни секртарь, СССР Лакхехьарча Совета Президиума Председатель шоайцига тIаийцар «Кейс коммьюникейшнз» яхача фирма инженерашен болхлошеи. Из йоккха английски предприяти Советски Союзе йовзаш я бувзама, унахцIено лораяра, кемаш леладара эша вай ханара информационни аппаратура лоаттаер санна. Предприяте болхлоша М. С. Горбачевца къамаьл деча хана дувцар шин мехка халкъашта юкъера доттагIлен гIулакхаш чIоагIдара шоаш раьза хилорах.

Лондонски вIашагIкхетар хьаллоацаш ба Великобритане хIама хьадеча гIозарий викалаш. Царех дуккхагIбараш раьза хилар Ланкастер-Хаус яхача моттиге советски кулгалхочунца хиннача вIашагIкхетара. Дагардар паргIатта дIа-юха оалаш къамаьл хилар Великобритане промышленникаштеи советски предприятештеи юкъера бувзамаш шердара таронех.

Визита хьалхара балха ди чакхдоаллаш, Великобритане Премьер - Министра ший резиденце М. С. Горбачевеи цун сесаген сийна официальни шу оттадир. Цига къамаьл дир М. Тэтчерен М. С. Горбачевеи.

Визита хьалхара балха ди шийтта сахьатал совгIа дIаьхделар. Дуккхача моттигашкара духхьалара репортажаш йора английски телекомпанеша, хIаьта протокольни мероприятеех, Лондоне бахача нахаца хулача къамаьлех комментареш йора. Царна хетачох, лондонски вIашагIкхетарах нонагIо пайда баьннаб.

Н. ЖЕЛЕЗНОВ,
Ю. ЛЕВЧЕНКО,
В. ЧУКСЕЕВ,
Г. ШИШКИН.

Лейбористий кулгалхошца вIашагIкхетар

ЛОНДОН, 7 апрель. (ТАСС). 6 апреле Лондонерча советски посольстве М. С. Горбачевеи А. Н. Яковлевеи къамаьл хилар лейбористски парте лидерца Нил Киннокаца, лидера заместителца, чурча гIулакхий «теневой» министраца Рой Хэттерселеца.

Советско - британски гIулакхех, хIара мехка а ерригача машара прогрессанца а Лондоне М. С. Горбачева яьча ухх визита лоархIамах долча дешаех дийцар.

Нил Киннока советски перестройка хьакъехьара ший парте позиции йовзийтар, перестройка а цунца ювзаенна лелаю арахьара политика а лейбористаша хьаллоац, аьлар.

Герз дIадаккхара цхьадолча дешаех дийцар къамаьлаш даьраша. Белгалдаькхар, ядерни герза модернизаци яр а ядерни герз дIа ца доаккхаш кхерамзлен политика лелаяр а шоаш хьал ца лоацилга. Цар мукларал дир, шин партена юкъера диалог алхха дунен халкъашта юкъерча проблематикаx хинна ца Iеш, дунен болхлой болама дешаех а хилара.

Цунца дувзаденна М. С. Горбачеви Н. Киннокн раьза хилар Интернационал вIашагIъелла 100 шу дизар коммунисташеи социалисташеи цхьана дездара.

Къамаьл деча дакъа лаьцар КПСС ЦК Дунен халкъашта юкъерча отдела заведующе В. М. Фалинеи посола Л. М. Замятинеи.

Во тIакхаьчараш цхьаь бутаргбац

НАХА ДЕЗАЦ ДАЬССА ХАБАР

Вайна массанена а дика ховш да Малгобекски районе бахача дуккхача наха Iалама лоIамагIа доккха хатар хинналга. Укхаза дуккхагIа йола юрташ боса оагIонашка яда. Къаьстта царех я Къаьна город, Бековичи, Картофельное яха моттигаш. БIаьстен лай хиша лаьттан дозал сов а даькхха, уж шахьараш тIа яда моттигаш такхарах нах чубаха йиш йоацача даьннад 400 цIа, Iохарцача кхаьча да итташ дуккха квартираш чуйола цIеношк, кхерамерча хьале я клуб, типографи, котельни, амбулатори, тикаш, административни гIишлош, дохадаьд наькъаш, тралхаяьй бувзамен электрически линеш.

Таханарча дийнахьа тховкIале йоацаш биссаб 200 гаргга дезал. Берригаш а дIалаьрхIача-м Iаламо зулам даьчара укх цхьан шера кхычахьа кердача фусамашка дIабаханза баргболаш бац эзарнел а дукхагIа дезал. Лоацца аьлча, укхаза наха тIакхаьчар йоккха хало я.

Хатар хинна нах шоай балийца цхьаь битабац. Царна доккха оарц даьннад районера а, республикера а, Российски Федерацера а. Укхаза баьхка хиннаб КПСС обкома бюро членаш, Министрий Совета кулгалхой. Нахага фу хьал да, царна малагIа новкъостал эш хьежаб, де дезар белгалдаькхкад. ТховкIале йоацаш биссараш цхьаццанахьа гаргара нах болча дIатарбаьб, школа йоацаш диса бераш кхыча школашка дIахьожадаьд, царна чуIе моттиг Iалашъяьй.

Баркал ала доагIаш дика оарцагIбаьннаб унахцIено лораеча учрежденей болхлой. Больницашка хинначул совлац царга бала а бац, гIайгIа а яц ала. Со ала гIертар — доккха зулам хинна боахкача наха даьсса хабар пайданадац, моллагIчо дувце а. ВахарагIа беха кIалбисача наха практически гIо а новкъостал а эш. Таханарча дийнахьа цIеной деха бисача дезалаш та чуIе цхьа палатка яц районе, уж дIачубахийта кийчъяь цхьаь цаI моттиг яц. Во а дена боахкача наха массане а цхьанне оалаш санна йоах: «Оаха дех тхона таханеи, кхоанеи ца а ехкаш, Iалаьмате чехка керда юрташ Iояхка лаьтта хьахоададар, цигача доагIачоа, бахьанаш а ца лехаш, лаьттан доакъош хьадалар, цIеной хьалде эшаш йола гIишлон материалаш тхога йохка вIаштIехьдаккхар, уж хьалдилца чудаха палаткаш ялар. Тlакхха оаха Iа тIадалехьа, сага бала а боацаш, тхоашта фусамаш хьалъергьяр».

Тlакхха миштa кхоачашду боахамех бьинача наьха хьашташ? Юрт Iойилла лаьтта хьахоададара хьакъехьа хабараш дувцар мара хIанз а баь цхьаккха хоадам бац.

— Оаха хатар хиннача наха 160 гектар лаьтта дIалодда аьнна решени яьй, из Грозне Агропроме дIа а яхьийтай. Оаха лаьрхIачоа цигача раьза хуле, лаьтта дIалургда. Кхы тха де хIама дац, — яхаш бехказа яла гIерт Малгобекски АПО председатель А. Сосновская.

Тlакхха Агропроме раьза хиннаб хиннабац хьажадий шо, аьнна даьча хаттара жоп дала раьза хиланзар хьаким.

Малгобекерча кулгалхоша яхар бакъдале, лаьттан хьакъехьа Агропроме наьхаташ дIадахьийта шин кIира дIадаьннад. ХIанз санна мара цар йоакхо ца йой, уж Агропромерча бюрократий кабинеташка дадаш кхы а дукха кIпраш а бетташ а дIагIоргда. Цхьаьккха а да. Кердача юрта лаьтта белгалдаькхкачул тIехьагIа геологаш цигача юрт хила мегаргIий ца хьажача болх дIаболабе бокъо яц. Цу гIулакха а ма дезаргдий кIираш а бетташ а. Иштта леллаше а Iа хьатIакхоачаргда. Дуккхача наьха фусамаш а йоацаш Iанкlала баха безаргба. Из цхьаккха дича а хилийта йиш йолаш хIама мичад.

Цул совгIа, фусамех бехача наха хьалуш ссуда а дац. Из деха бахаршта луш дола жоп лоаца да: «Сбербанке цхьа сом ахча дац». Хlама нийса леладеш хилча, цIеной дехача дезалашта хIанзле страховка дIаенна хила езаш яр. Из гIулакх бюрократически маза ша чакхдалийтац.

Цхьаьккха цхьа проблема а я укхаза белгалъякхха езаш. Iаламо хатар даьрашта юкъе дукхагIа бараш «Малгобекнефть» НГДУ болхлой ба. Тlакхха фу де лаьрхIад цун кулгалхоша шоай нах фусамашца Iалашбара хьакъехьа?

— Тха хьадеш латташ 100-квартирни цIа да. — йоах цар. — Из хьадаьдаьлча цучу дIачуховшабергба оаха фусамаш йоацаш биса дезал.

Цар дувцачо дагадохийт цхьа гIалгIай кица. Ше сесаг хьоасташ мара аьннад йоах: «БIаьстн хьаяьлча жа дажа гIоргда, цар тха пицкхегIа дIалатаргда, из аз хьа а лохьдаь, хьога маша а байта, из базар тIа бехка а бехка, хьона кIархаш эцаргба». Изамо хоза дийца а де йиш йоацар дергда аьнна а нах хIанзарчоа дIатебе гIертачоа тара да НГДУ кулгалхоша дувцар. Дика дар цхьан-шин бетта из цIа хьалдаь доаларе-м. ЦIенхаштта аьлча, из вIаштIехьдала таро йолаш хIама дац. Ваи дувца цIа хьалдоладаьд шт шу хьалха. ХIанз а пенаш хьалдетта а дьннадац. Тlакхха цхьан шин бетта хьалдаь миштa даргда из? Цул совгIа, цу объекте болх богашхьнда борал санна мара дIабодаш а бац. Заказчика подрядчик заказчик бехке ву, подрядчик заказчик бехке ве гIерт. Цул толаш дац укхаза цхьаьккха а 100-квартирни цIа хьалдеш латтача объектера хьал а. Хlанз санна мара болх дIа ца боде, из а Iа хьатIадалехьа кийча хургдац. Иштта чоалхане сурт да хьатуш дар.

Iаламо чIоагIа зулам даьд наькъашта. Лаьтта Iотаккха хана уж дуккханахьара дохадаьд. Из наха геттара Iоткъам беш хIама да. Амма, наькъаш тоадечара болх, бакъдар аьлча, ледара лел. Из болх лерттIа хьабе низ бола техника еза. Из укхаза тахан тоъаш яц. Эшачунга хьажача кIезига я «Скорая помощь» яха машинаш а.

Цхьаьнха хIама а да наьха сагот деш. Еррига район хинца Iалашъеш йола резервуараш лакхе босагIа латт. КIеззига лаьтта Iотокхе уж ахка гIоргйолаш я. Цецвоакхаш да из хатар ца хилийта укхаза хьадеш цхьаккха хIама доацилга.

Эшараш де дезараши укхаза дукха да, уж дийца а варгвац. Къамаьл хадаш са безам ба цIаькха а керттерча дар белгалдаккха. Из да: цIеной а деха бисача наха ханаш а ца ехкаш, Iалаьмате чехка лаьттан доакъош дIадалар, страховкагIа царна доагIар дIакхачийтар, гIишлон материалашца, ссудашца уж Iалашбар, цIеной хьалдилца чуIе царна палаткаш хилийтар.

Д. ОСМАНОВ.

КХОАНА ФУ ХУРГДА?

Укх тIеххьарча хана наха шоайла дукхагIа хетт: «Лаьтта текхача районашка фуд хой шоана?» Халахете а, цу хаттара берригаш раьза хургбола жоп дала йиш йолаш дац хIанз а. Масала, Советски районе хIара денна хIана дац, аьнна, дукхагIа хул лаьтта текха юрташ. Селхан тха корреспондента къамаьл хилар «Ленинхо» яхача районни газета редакторца Алиев Увайсаца. Цо аьлар:

— Токхамаш хиларах таханарча дийнахьа доккхий зенаш хиннад тха районерча нйс юрта. Царех я ЗIамига а Йоккха а Варанды яхараш, А. Шерипова цIерагIйола юрт, Урд-юхой, Борзой, Сюжи, Лакхера Дай, Тазбичи, Итумкале. Цхьабакъда, къаьстта доккха во тIакхаьчад ЗIамига Варанды яхача юрта бахача наха. Укхаза кхерамеча моттиге да кховзткъе итт гаргга цIа. Ялхворхl дн хьалха цигара ЧIишкерча пионерски лагерашка дIабигаб 46 дезал, ворхl дезал шоай гаргара нах болча дIатарбеннаб. Моллагlча хана токхам хила тарлуча зоне 144 дешархочоа лаьрхIа школа, юрта Совет чуйола цIа, тика, библиотека, клуб я.

— ЗIамигача Варандера ЧIишкарча пионерски лагере дIабига нах малагIча хьале ба хой шоана?

— Дукха ха йоаццаш райисполкома председателаца С. З. Мусостовца «Горный воздух» яхача пионерлагере хиннаь со, — аьлар Алиев Увайса. — Массехк корпус кийчъяьй стихийни зулам хиларах шоай фусамаш а йита арабаьнача наха. ЗIамигача Варандерча юкъерча школа хьехархоша берашца шин сменагIа занятеш ю. хIаьта берригача наха дийнахьа кхозза мах боацаш даа хIама лоаттаду. Лагере хьабоалабаьча переселенцашта вахара эшаш дола хьалаш вIаштIехьдоахача доккха новкъостал дир облсовпрофа председателаГ. Г. Олейникова, гIишлошъеча организацей болхлой профсоюза обкома председателя Х. У. Мантуева, ПСМО ЖКК начальника Б. С. Евлоева, кхычар. Наха доккха баркал оал «Горный воздух» яхача лагера начальника Ш. Авдаевна, завхоза Д. Хаджимурадовна, районни больница керттерча лора Г. Салгириевна.

— Вахарах беха арабаьнача наха фу йоах?

— Райисполкома председателя С. Х. Мусостова а са а къамаьл хилар дуккхача нахаца, — дIахо дувц У. Алиева. — Цар дег тIара баркал йоах ханна баха шоашта моттиг вIаштIехьъякхарах, шоай йоакхо ярах. Цхьабакъда, цар хетт кхоана фу хургда тхох. мича гIоргда тхо? Хlаьта цу хаттарашта сихха жоп ца делча дарггац. Наха ха деза шоаш мичахьа бахаргба, шоашта фу новкъостал дергда. Хlана аьлча, юрта юхебнса 48 дезал кхоана арабаха безаш хуле, мича бутаргба? Хlаьта хIанз пионерски лагере дIатарбеннараш а дукха ца говш цигара арабаланза боврг мичаб...

Хlаьта а нах беха бац. Царна хов шоаш цхьаь бутаргбоацилга. Царна гу районни а республикански а партийни, советски органаша, тайп - тайпарча ведомствай кулгалхоша, республика къахьегамхоша шоашта ду новкъостал, хIаьта царна массанена дег тIара баркал а оал.

М. МУСИЕВ.

КХАЧАН ПРОГРАММА — ГОРОДО А ЮРТО А ЦХЬАНА КХОАЧАШЪЮ

Грозненски городской партийно-боахама актива собранера

Ухх деношка хилар Грозненски городской партийно-боахама актива собрани. Цига бар парте горкома членаш, членалла кандидаташ, городерча йоккхийча предприятей парторганизацей секретараш, предприятей кулгалхой, республика цхьайолча районашкара КПСС райкомий хьалхара секретараш, совхозий директораш, колхозий председателаш.

Собране дийцар городе баха нах кхачанца Іалашбелга тоадара дола политически декхараш кхоачашдечарца города предприятейн организацейн лоархІам лакхбара долча партийни, советски, боахама органий декхарех дола дош. Цу дешах доклад йир КПСС Грозненски горкома хьалхарча секретара В. А. Куценкос.

Лоацца дийцар докладчика Белгородски областерча городеи юртен бувзама хьакъехьарча опытах. Цу опыто хьахьокх из бувзам лерттІа вІаштІехьбаккхарах укхаза дулх даккхар 20 процент лакхденилга. Итташ миллионаш сомаща лоархІаш да город Белгорода юрта деш дола новкъостал, иштта да цунах горожанашка юхакхоачар а.

Кхаь шера лаьрхІа кийч а яь Грозненски горсовета сессе чІоагІъьлй вайцига кхачан программа. Городан юртан юкъера бувзам керттерча даькъе кхаь лостамагІа лоаттабу: гІонна дола боахамаш йоккхийча предприятешка вІашагІдохкар, колхозаштей совхозаштен материально-технически новкъостал а деш оттадьча договорашка хьежжа кхачан продукташца из юхаметтаоттадар, бахача наха сомийн хьесийн бешамашта лаьрхІа участок е ший цІенна юхера участок йолаш ба. Цунах доккха новкъостал хул цхьайолча кхачан продукташца, къаьстта бьацдаараши сомн санна яраша, баха нах Іалашбара. Цигара йоаккхача продуцеч бІаьш тоннаш тІакхет городе баха нах продукташца Іалашбара. Цу тайпара участкаш лелае безам болаш нах кхы а дукха ба городе. Цудухьа ма могга сихагІа уж царга дІакхоачаргйолаш вІаштІехьдаккха деза гІулакх.

Къамаьл дьча КПСС Заводской райкома хьалхарча секретара В. М. Данилеца белгалдьаккхар районерча предприятешка гІонна бола 16 боахам вІашагІбеллалга, районе бахача наха лелаеш 14,5 эзар сомийн хьесийн бешям. Из бахьан долаш баха нах кхачан продукташца Іалашбара тІакхиттар хилар соахка хІара болх беча сага лаьрхІача дулх 5 килограмм, шура 1,2 килограмм, дукхха бьацдаараш, сом, чкъьаьра. Цхьабакъда, лийрхІачунца нийсдича из геттара а кІезига да.

— Сунженски районерча дукхача боахамашца договораш оттадьд тха районерча предприятеша вІаши новкъостал дергдолаш, хІаьта боахамаши предприятеши хІанз ух сахьате вІаши барта йолаш дІа а хьу из гІулакх, цхьабакъда цунах а кхоачам хургбац, — йоах оратора, — сона хетачох нийса хургдар рентабельни доаца цхьадола юрта боахамаш йоккхийча предприятешта дІаделча. Из перспектива йолаш хІама хет сона.

«Красный молот» яхача завода директора Г. М. Мусалимов дийцар цхьадолча юрта боахамаша царца хьалхгІе а оттадьча договорегІа завода коллектива из кхачан продукташца Іалашъеш диника новкъостал дьа хиларах. Укх шера заводо «Шалинский» совхоза 500 эзар сом деннад чуоттадьч кхаба кагий доахан эца, тІехьагІа совхозо завода дулх лоаттадергдолаш.

«Зори Кавказа» яха совхоз ший цхьа отделене заводца дІаяла лерхІаш я, бакъда из дош республика Министрий Совето сихагІа хьоахадича бакъахьа дар.

Заводо ишта договор оттадьд «Родина» яхача совхозаца цо заводе бьацдаараш дохкаргдолаш, хІаьта заводе болхлошта лаьрхІа маькх ергйолаш гІулакх вІаштІехьдаккха а лерхІ.

Гуш ма хилла, машиностроительни заводе цІенхаштта теркам тІабохийташ леладу коллектив кхачан продукташца дикагІа Іалашъяра гІулакх, бакъда цунна хьданза гІо де деза города партийни а советски органий а оагІонгахьара.

Баха нах кхы тІа кхачан продукташца Іалашбара цхьабола болх городерча предприятешен юртарча боахамашен беш беле а партийно-боахама актива собране белгалдьакхар цІенхаштара кхоачамбоацараш. Юрта деш дола шефски новкъостал хІанз а геттара кІезига да, хІаьта йолаш йола таронаш дукха я. Цу гІулакха дІадохийташ дар республике 0,16 процент мара дац цу отрасле дІайохийтача ерригача капитални вложенеех. Из Белгородски областерчул бІаьзза кІезигагІа хилча маца тоалургда гІулакх.

Цхьайолча предприятеша колхозашка а совхозашка а керда объекташ хьалъяран йолаш яраша реконструкци яран дукхха ахча дІаухийт, цхьабакъда цунах юхахьадоагІар геттара кІезига да. Из вІалла а нийса дац. Кхыметтел актива собране чІоагІъяйта оттаяьча мероприятеш тІа дукха моттиган яр предприятеша ишта дукха ахча дІадахийтача царна кІеззига мара юха кхачан продукци ца луш а е вІалла ца луш а.

Актибе собране дакъалоацаш аграрникаш хилар теркал а деш собране белгалдьаккхар хьалихельчул тІехьагІа лаьттанцара йоала продукташ дукха йоаелга дІадаккха дезаш хилар, доакъар кийчдара а кийчдьчул тІехьагІа цунна доалдара а гІулакха дукхагІа терко е езалга, теплични боахама дІахо дегІабоалабе безилга, гІонна дола боахамаш шерде дезилга. Цхьаькха хІама а да хьданза бІарг тІалоаттабе безаш. Шера вай республике паччахьалкхеи фондашкара юрта районашта дІаухийт 15 эзар тонн юартол, 30—35 эзар тонн шурий продукташ, 40 миллион фуъ, 7 эзар тонн бьацдаараш. Уж продукташ хьалкхее а хьаяха а йийг йолаш я, практически, республика ерригача продукташца район баха нах бизза Іалашбергболаш. Из чІоагІа лоархІаме да.

Партийно - боахама актива собране дакъа а лаьцдар къамаьл а дир КПСС Нохч-ГІалгІай обкома шоллагІча секретара Д. Г. Завгаева.

Дийцача дешах йоагГІаш йола резолюци тІанйцар собране.

С. КОТИЕВ.

Нохч-ГІалгІай АССР Лакхехьарча Совета массазарча комиссешка

Планово - бюджетни комиссей, Нохч-ГІалгІай АССР Лакхехьарча Совета промышленностен, транспортен, бувзамен комиссе цхьана яь заседанн хилар. Цига дийцар барх Іазлагіа хержача НГІАССР Лакхехьарча Совета VI-ча сессе соцамо дІадехьача бесса «Чеченингушхлебопродукт» маьххапродуктай республиканскн производственни управлене предприятешка социалистически доалахье лораяра дош.

Нохч - ГІалгІай АССР Лакхехьарча Совета массазарча комиссеша НГІАССР Лакхехьарча Совета VI сессе соцамга хьежача белгалдир маьххапродуктай республиканскн производственни управлене предприятешка социалистически доалахье лораяра балха юкъе духха кхоачамбоацараш хилар.

Еш йола ревизеши лоаттабу тІахьожамн хІанз а кІезита пайда луш ба, паччахьалкхен дисциплина дІахоподача хана чІоагІъяра дІадеххача боараме дац.

Финансово - боахама подведомственни предприятешка еш йола комплексни документальни ревизеш программа йоацаш дІакхуьхь. Материальни маьхаленаш махбечен снабженческий организацешкара хьэцарца ювзаеннача операцешта духьалара тІахьожам лелабац.

Ревизешта юкъе боалабац общественноста, къахьегама коллективай викалаш, халкъа тІахьожама посташ группаши. Общеревизионни предприяте производственни совещанешка ревизе бан болх гласность йоацаш бус.

Ревизей материалашка ши кІира далалехьа хьажара порядок телхаю. Ишгта, Аргунски маьххапродуктай комбинате яьча ревизе итогашка 23 ди даьлча, хІаьта Ермоловски — 24 ди даьлча хьежар.

Управлене подведомственни предприятей цхьаболча кулгалхоша хІанз а Іалашдаьдац машиннаькъий вагонех лерттІа пайда эцилга, вагонаш йоагГІача боарамах хьал ца юзаш моттиган а хул.

Гудермесски реалбазагара 1987 шера 1 октябре денз 1988 шера 1 октябрага кхачалца 17,2 эзар сом штраф яьккхай, цунца цхьана боахамгара хьанйцача ялатах ший ханнахьа мах дІа ца баларах 14,7 эзар сом, отгрузка яра план кхоачаш ца ярах 1,2 эзар сом, вагонаш йоагГІача боарамах хьал ца йизарах 1,1 эзар сом.

Грозненски реалбазагара 1987 шера вагонаш духха лоаттаярах 17,7 эзар сомн, автотранспорт лоаттаярах — 38 эзар сомн штрафаш яьхай. Бехкебарий чотагІа хинна зе меттаоттадара дьа хІама дац. «Къахьеганза йоахача доходашца лоаттабу къовсам чІоагІбара хьакъехьара» СССР Лакхехьарча Совета Президиума Указах «Практике пайда эцилга дІахо а тоадара Нохч - ГІалгІай АССР советски а боахамий а дехкарех» бола НГІАССР Лакхехьарча Совета Президиума соцам кхоачашбелга Іалашдаьдац управлене кулгалхоша. 1988 шера 30-ча мае яьча ревизе актах Аргунски маьххапродуктай комбинате гІолла Аргунски АТП автотранспортах пайда эцара 10 эзар сома маьха прийскаш гучаяьлар. ПМК-920-гара хьанйцача 700 сом мах болча 10 тонн кІора учетагІа оприходовани яьяц.

Дуккхача предприятешка мела латт ведомственни хадара болх, цудухьа моттиган я маьххапродукташ лечкъаеш. Ишгта, 1988 шера управлене алхха шин предприяте цу тайпара 15 моттиг хьанйай, 17 саг юкъе а волаш. Царгара хьаяькхай хьоареи крупайи 482 килограмм, комбикормай 30 килограмм.

Нохч - ГІалгІай АССР Лакхехьарча Совета массазарча комиссеша НГІАССР маьххапродуктай управлене предприятешка социалистически доалахье лораяра болх кхоачамболлаш оттабаь ца хилар белгалдаькхад. Цунца дувзаденна могадьд депутатски кийчон комисси вІашагІйоллилга, управлене предприятешка социалистически доалахье лораеча, учет еча этта хьал кІоаргга тохкилга цунна тІадилла.

Ишгта могадьд управлене предприятешка болх беча бухгалтерски кадрай состав мегаш хилар тахка а.

* * *

Нохч - ГІалгІай АССР Лакхехьарча Совета агропромышленни комплексагІа йола комисси ший аргІанарча заседане хьежай «Чеченингушводмелиорация» яхача объединене мелиоративни системаш болх бе йолаялийтара пятилетка 3 шера паччахьалкхен планови дехкараш кхоачашдара, технически боарами хинбоахама гІишлонний дикал лакхъяра, хин ресурсех рационально пайда эцара дешага.

Комиссе белгалдир «Чеченингушводмелиорация» яхача объединене Кхачан программеи мелиораце йІаьхача ханара программеи кхоачашъеча белгала болх баьлга. Хий дехкачеи докъадьчен лаьттай майдаш 12-ча пятилетка 3 шера 6 эзар гектарага дІанхоачаяьй, реконструкци а яь мелиоративно тоадьд 26 эзар гектар, хьаяьй 230,2 километр хинпровод.

Цунца цхьана, заседане дийцар «Чеченингушводмелиорация» яхача объединене ший балха стиль, формаш, методаш КПСС XXVII съездо дІадеххача тайпара хувцара сухалбеш ца хилар. Боаггіаш бола теркам тІабахийтац хьаяь йолаш йолча мелиоративни фондах пайда эцаран, цун хьал дикагІа хилийтараи, комплексни мелиораци яра, гонахьара Іалам лорадара.

Объединене массаза кхоачашъяц хий дехкача лаьтташта комплексни реконструкци яра планаш, хьалъеш яц догІан хьисапе хий детта объекташ, химмелиораце балхаш деш дац.

1986—1988 шерашка кхоачаш ца деш дисад юртбоахама лаьрхІа магистральни хинпроводаш хьаяьяхара планови дехкараш. ДуххагІйола сооруженеш духха кхоачамбоацараш а долаш болх бебе йолайолийт. проекташка духха хул къаенйа решенеш. Депутатий саготдеш да цхьаькха цхьа хІама. 1984 шера Алханчуртски канала Малхбоален оагІорахьара 3000 гектара тІа хий дулла система болх беш яц тахан а тІехь. Цун бахьан — во хьаяр а лоха боарам болаш проектировани во яр а. Из бахьан долаш болх беш яц Сунженски дукъ тІарча даьгІенашта хий дулла объект а.

«Чеченингушводмелиорация» объединене мела кулгалду хин ресурсех рационально пайда эцара. Хий дІаахийтара боарам оттабаьбац, боагІа тІахьожам лоаттабац хих пайда эцара планаш кхоачашъяра. Республике хІара шера доаду 200 млн. м³ совгІа хий.

Дукха кхоачамбоацараш да кадрашца беча балха юкъе а. Уж дукха хувцалу. Болхлой жилищни хьалаш тоадара болх эсала лел.

НГІАССР Лакхехьарча Совета агропромышленни комплексагІа йолча комиссе «Чеченингушводме л и о р а ц и я» объединенена могадьд парте XXVII съезден, КПСС ЦК мартовски (1989 ш.) Пленума соцамашца хьалхле а лелаеш, республика балхаш делга тоадареи планировани ярен мероприятий система оттае.

Экологически дІадехараш кхоачашдар духьа Іилман ларда тІа хинбоахама гІишлон дикал лакхъе.

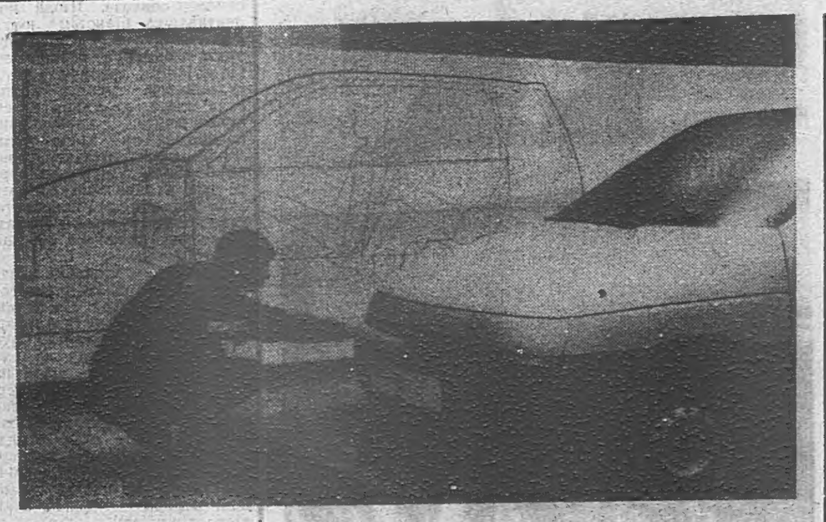

Куйбышевски область. Легковой автомобилаша спрос айелара тенденци мехка чІоагІлуш латт. ХІаьта, лелеш аттеи, экономичнин, пассажиратен, ййгеи йолча къаьстта зІамагІйолча классай машинех лаьца дувца а дезац. Кхаь заводо — ВАЗ, КамАЗ, Серпухове — шерара программа 50 эзар машина а йолаш, арахецача автомобилаша из проблема къоастаергьи. Цудухьа, Елабуге хьалъеш йолча тракторни завода профиль хийца а хийца, шера 900 эзар микролитражкаш арахеца лархІар чІоагІа лоархІам болаш да.

Завод хьалъеча юкъа базовски конструкторашгеи дизайнераштеи хьалхашка автомобиль арахеца кийчъяра декхараш оттадир. «ОКА-1111» — ишгта цІи йолаш хургья керда машина — тІера духха йоккха йоацаши, чура пагІатен, «Жигули» 8-ча модела боараме динамически характеристикаи йолаши. Технологически унифицированне принципах хьае лаьрхІай из.

ВАЗ-а историе чухь духхьашка массови микролитражкай проект дуккхача, тайп-тайпара йолча Дизайн-Центра колленгиваша цхьан техзаданех хьаяь я. Конкуренце энтузиазм хьайир.

СУРТА ТІА: дизайнер Зубков Михаил кузова тІехьара корректировка еш ва.

М. МЕДВЕДЕВА сурт. ТАСС фотохроника.

НОЖАЙ-ЮРТОВЦИЙ ГІУЛАКХАШ

Хатар хиннача наха шоашта дулуш дола гІо деш ба республикера кхъьегамхой. Царна новкъостала банкашка хьайиллача счеташка хьожаде ахча вІашагІдетт предприятешка, дешара заведенешка, кхыча учрежденешка. «Автоспецоборудование» цІи йолча завода къахьегама коллектива совето яьча ваІадагІа 5 эзар сом СССР агропромбанка Веденски отделене номер 000700220 йолча счета тІа хьожадеш я предприяти. «Красный молот» завода къахьегамхоша 20 эзар сом диллад жилсоцбанка номер 100700310 йолча счета тІа. ХІанз кхы а 20 эзар сом Старопромысловски промстройбанка отделене спецсчета тІа хьожаде лаьрхІа ба ухказа. Радиотехнически заводо, дуккхача кхыча предприятеша хьежаду хатар хинначарна ахча. Цхьабакъда, халонаш кхьачача наха геттара дукха гІулакхаш эш.

ХІанз а текхаш да Ножай-Юртовски, Малгобекски, Веденски, Советски районашка Іалътта. Кхычарел дукхагІа зе Ножай - Юртовски района хиннад. 78 километр наькъаш, 31 километр электрически линеш, 11 километр бувзама линеш, Іалъмате дукха производственни гІишлоши бахача наьха цІеноши дохадаьд укхаза токхамаша. Района 80 миллион сом гарта зе хиннад. Чуваха фусам а йоацаш 8115 саг висав хІанзарчоа. ХІаьта геологаша бьача хоамагІа доккхий токхамаш кхы а хургдолаш да, цудухьа уж нах а дукхагІа хургба.

Во хьал да хатар хинначарга. Царех дукхагІбараш шоай гаргара нах болча Іеш бале а, баха моттиг а йоацаш ара бийсаш йоахараш а ба. Йохаяьча районашкара бьахка нах ба Исти-Су а Джалка йисте а. Хий а бІайха кхача а, кхыметтел чатараш а йоацаш багІа уж. Из геттара тамашийна хет. Москвеч яйта 1500 чатар Грозне уллаш йолга а 8 походни кухне Ножай-Юрта йолга а белгалдинача.

ЦІеноша доацаш бисача дезалашта лаьтташ багІа дале а, хатар хинначарна эшшача тайпара сиха дІадодац из гІулакх. Уж лаьтташ дийкъа даьлча цар тІа цІеноша хьалде гІишлон материалаш енна е ссудаш денна малагІа новкъостал хургда ховш дац наха. ХІаьта кхыметтел страховкаш а хьа ца кхоачача царна теша хала да из новкъостал кхоачаргхиларах.

Ножай - Юртовски района кулгалхоша хатар хиннача наха эггара чІоагІагІа эшара ахча да йоах. Из-м бакъ а хургда, хІана аьлча, тІехьара кепиг а дехка дукха дезал багІа ухказа. ХІаьта из ахча вІашагІтохара агитационни болх дика лелабац республикански органаша.

Токхамаш доладенна бутт совгІа ха я. Кхерамеча мотгигашкара нах арабоахача хана а кхычахьа цар хІамаш дІакхуьхьаш а шоай бехктокхаме гІулакхаш дика леладора районерча партийни а советски а органаша. Цхьабакъда, тІехьхьарча хана шоай болх лаьгІбалийтаб цар, вешта аьлча, хІанз ух сахьате ледара леладу цар шоай боахамегІа бехача наьха хьашташ кхоачашдара гІулакхаш.

Ч. МАНОЛИС.

Профсоюзи къахьегам лорабари

ЛОЗАВАРАХ САГ ЛОРАВАР

Производстве нах лозабеш дукхагІа моттигаш хул Сунженски а кхыча а РАПО боахамашка. Къаьстта духха а ла йиш йоацаш а хул уж Сунженски районни агропромышленни объединене предприятешка, колхозашка, совхозашка. ДІадахача шера цІаьхха дукхагІа хилар нах чІоагГІа лозабеш а материальни зе деш а моттигаш. Тайп-тайпарча бахьанашца кхашка, предприятешка, наькъашка вийра 6 саг. Из хилара бехк ба къахьегама хьалаш тоа ца деча цхьайолча предприятей, колхозий, совхозий кулгалхой, специалистий, профсоюзни комитетий. Из эггара хьалха доагІа «Серноводский» совхоза, «Красная Армия», «Победа» яхача колхозашта, кхычарна. Производственни травматизма профилактика болх уж хьаса система йоацаш бу, цхьа хІама эттача мара биц. Болх беш болча наьха къахьегам лорабара, новкъа лелара, производстве болх бара правилаш, нормативаш формально Іомаю. Водителий квалификаци лакхъяц, транспортни средствашта боагІаш бола тІахьожам лоаттабац. Каст-каста нийслу технически ца хьожаш транспорт арайоалийташ, водителашта свидетельствош ца луш. ХІаьта дийнахьа болх чакхбаьлча ше лаьттача юхайоалаяц.

РАПО йоагІаш йола анализ жи производственни травматизм хилара бахьаний, подразделенешка саг лозавар лечкъаеш. ДуххагІдолча боахамашка кхерамзлен хьалаш дац, профсоюзни комитеташа, профсоюза райкомо кулгалхошкара доагІар хьадехац, къахьегамхой хьашташ лорадара йола шоай бокъонаш кхоачашъяц. Геттара лохача боараме кхоачашъеш я «къахьегам лорабара соглашеш», къаьстта коллективни договора тІара яраш. Къахьегама хьалаш лорадара, санитарно - бытовой хьалаш тоадара комплексни планаш кхоачашъяц. Из бахьан долаш хьалхарчул дукхагІа хул производственни травматизм. Къахьегама хьалаш тоадарга хьажа ма боагГІара хьажац дукхагІбола кулгалхой. Хьалъяц ремонтно - механически мастерскеш, технически гІулакх дара пункташ, машинаш латта йІайха моттигаш, йолаш йола мастерскеш элементарни дІадехараша ма яххара яц, йоагІаш йола санитарно - бытовой помещеннеш яц, хІаьта душевойш Іай болх бара кийча хилац.

Бехктокхаме болча наха шоай де дезар кхоачаш ца кхераш шортта тосс уж кхай тІа, лакхе кабинеташка багІача, хІаьта удобреней пайда эцарах лоадама хІама ца ховш болча кулгалхоша-бюрократаша команда а яле. Цунах хьахулар гуш а да.

ХІаьта юача хІамашца нийслу нитраташ кІезигъе йиш хулийта наькъаш дукха да. Хьалхарча аргІагІа де дезар да, еррига агрохимически рекомендацеш ларде а нийеш, доакъош деш кхай тІа удобренеш яхкар. Кхыча тайпара аьлча, юртбоахама культурашта эш-эшача хана, кІезиг-кІезига кхоачийташ кастката тувса еза уж. ХІаьта, азотни удобренеш чакхъяха а царех белкови соединенеш хьае а бьацовгІаш кхуврг-долаш, масала, бьацдаараш чуэца доладе деза ха хьатІакхачалехьа диъ—итт кІира хьалха (бьацдааара тайпага хьежжа) юхасовцаде деза уж кхай тІа яххара балхаш.

Кхачан продукташца нийслу нитраташ дуккха лохъю, азотни ярашца нийсса эшшача боарамагІа фосфорни, калийни удобренеех пайда эцаро а.

БьацовгІашца йолча нитратий боарам лохбара тешаме никъ—органически минеральни удобренеех цхьатарра пайда эцар. Органикаца а я азот, цхьабакъда, селитраца йолчул дукхха кІезигагІа я. Из доацаш, органикаца йола азот, цунах минеральни хІамаш хьахинначул тІехьагІа мара кхаба йолалац бьацовгІаш. Из цар диетас дІадехар а да. ДІайийнача хІамашта дика кхача хул органически ярашца эшача боарамагІа фосфорни, калийни яраш эйича. Цхьабакъда, органика кхай тІа сов дукха йиллача, масала, хІара гектара тІа 100 тонн кхоачийташ, цо а дукха нитраташ Іоаю бьацовгІашца. Иззал удобрени пхезза дукхагІа дола кха хьаьнде тоъаргьа хийцца. Цул совгІа, хІара гектара тІа 20—25 тонн кхоачийташ шуши шу юкъе а дуташ кхай тІа йохкаш хилча боккхагІа пайда а лургба.

Кхы а докхкагІа новкъостал ду бьацовгІашца Іовш йола нитраташ лохъяра минеральни удобренеша, кхыча тайпара аьлча, кхаш хьаьндара лаьрххІа йола культураш дІа а йийна тІакхха лаьтта аьха уж цунна кІала кхийтачул тІехьагІа хьахулача удобренеша. Органически ярашца нийсйича Іалама дукхха унахцІенагІа я уж. Сидераташа органикас санна бІехдац Іалам лазараш хьоадеча бактерешца, оасарца. Цхьабакъда, халахете а, ишгта пайдане дика гІулакх долларе а вай автономни республике хІанзарчоа пайда нйбаш сидеральни удобренеех. Лоацца аьлча, еррига таронаш оарцагІъяха еза вай Іалам лорадара, кхачан продукташца йола нитраташ ма хулла лохъяра. Цунах тийша хургьа вай а хьахулача тІехьален а унахцІено.

В. СМИРНОВ,
юрта боахама химизаци яра проектно-тохкаман ду Нохч - ГІалгІай республикански станце вокхкагІа вола агрохимик.

Специалиста хьехамаш

Из ха деза

Молхаш ца эша дарба

Дукха ха йоаццаш городе Грозне хьайнйллай «УнахцIено» яха кооператив. Цун кулгалхо л республике дика йовзаш йола, йоккха балха опыт йола лор Тангиева Аддал-Хьамида Хьава.

Кооперативо беча балхах а цунах наьха унахцIенонна боалача пайдах а лаьца уьх деношка интервью йир Тангиевайца тха корреспондента.

— Наьха унахцIено лораяра, дарба дара шун кооперативо керттера лаьрхIа тIаийца метод малагIа я?— аьнна шийга даьча хаттара жоп луш Iаддал-Хьамида Хьавас дийцар:

— Оаха керттера лоархIар дарбана йола моцал я. Бакъда, цкъа хьалха цу моцалах шийх лаьца дувца лов сона.

Моцало дарба деш хилар гучадаьнна да ширача Египта, Инде, Греце хана денз. Цунца дарбаш леладаьд жрецаша, йогаша, лорашен философашен: Пифагора, Гипократа, Авицена, кхыбараша, Ховш да хьайбаша а шоаш цамогаш хилча, дерззалца хIама ца дуалга.

БоаррамагIа лелаеча моцало дарба деча йоккха эффект луш хилар белгалдаьккхад 18 бIаьшерене Московски университета профессораша Вениаминовен Спасскен.

Iилманхоша гучадаьккхад моцало дарба деш дуккха а лазараш хилар. Царех да обмен веществ боарамагIа ца хиларца дувзаденнараш, дега - пхьашта, дегIа цIонана хула, аллергически, кхыдола лазараш.

Иштта цу методаца дика дарба хул желудочно-кишечни тракта хиннача лазаршта а.

Швейцарски лор Парацельс моцалца дарба леладеш хиннав. Молхашца дечул дукхагIа дарба цунца дулуш хилар гучадьннад цунна.

ХIаьта оаха тхоай кооперативе моцалца дарба дарал совгIа, цу тIа IотIатехай массаж, дарбан гимнастика, хица ю процедураш. Уж-м, бакъдар аьлча, оаха духхьашха еш яц. Цу тайпара дарба делга вай республике хиннадеце а, Швейцаре, Германе, Франце, Америке, Австрале, кхыча дуккхача мехкашка хьайийла дуккха а санатореш я цу методагIа дарба деш. Вай мехка а я уж санна йола тайп - тайпара моттигаш.

Цу хьисапе дарба Iилман ларда тIа деш хилара масал да цу хьакъехьа хьалхара монографи 1914 шера Швейцаре араяьнна хилар а.

ХIаьта укх тIехьарча 20—30 шера-м лоархIам боллаш дукхагIа хиннаб цу дарбан тIехьа бараш.

— Моцало дарба ду, аьнна хIана лоархI специалиста? Организме малагIа хувцамаш хул цунца дувзаденна?

— Цкъа-дале, вай ювцаш яр боарамагIа лелаеш йола моцал я. ХIаьта цо дарба деш хилара лард я сага организма юкъера реактивность лакхлуш хилар, цо мамогга оарцагIбоаккх организм духьалъоттара низ. Моцал лелаеча хана тканеш дохаш хилар бахьан долаш, сага организм хьалъюз биогенни стимуляторех. БоаррамагIа моцал лелаеча хана организмацара дIадоал патологически хувцаденна дола тканеш, юхедус дукхагIа даха низ бараш, цунца дувзаденна тканеш къонлу.

Дарбан моцали психотерапин цхьана лелаеш хилча, цунах сага шийтапара психобиологически тренировка хул.

Моцала лоацца курсаш чакхйоахилга алкоголь, гIаьле увзар, сов дукха хIама дар санна йола во оамалаш ца хилийтара профилактика я. Кер мецо лоаттабеча хана хьалхарча даькъе углеводни запасех пайда нийбу, цул тIехьагIа пайда эц махьарах, из энергетически ганз хиларах тарра. Организмера еррига а шлакаш отбросаш санна дIакъаст.

— Массанена а е массадолча лазара а цхьатарра леладу оаш из дарба е ши-ший доазув да цун?

— Практически лоархIаме хIама да хIара сага, хIара лазара моцал лелаяра доагIаш дола доазув нийса хоададар.

Вай советски Iилманхоша гучадаьккхад юкъара дозал 20—25 процент лохденнад аьнна органашкеи тканешкеи Iаяха башха патологоанатомически хувцамаш хулаш ца хилар. ХIаьта, лакхехьа вай белгал мадаккхара, кер мецо болча хана патологически хувцаденна дола тканеш дегIацара дIа а къаьсте, клеткаш кердадоал, регенераце процесс чIогIлу.

Цхьаьнха хаттар оттаргда укхаза. Моцал ла хала дацхьогI, аьнна хеталургда. Цунна а жоп лургда аз. Лазара дарба дайташ волча унахочун аппетит йов ши-кхо дIхIама ца дуаш мадаьккхинге а. Цул тIехьагIа денз аттагIа хул аз ювцача методагIа дарба де.

Бакъда. цхьаьнха-м да укхаза. Цу ханна корзагIдала тарлу хьалха хоалуш ца хинна хронически лазараш. Из кхераме хIамз дац. ДегIа тIара мухь яшарца, дегI кадайгIа, физически чIоагIагIа, унахцIенагIа хул.

— Хьава, моцалца дарба де дезаш дараш малагIа лазараш да дувцаргдарий Iа вайна?

— Вайна массанена дика ховш да хIанз дукхагIа бола нах дегIаца сов дозал долаш болга. Дукха ба цу тайпара бола кагнрхой а. ТIехдаьннача дозало, махьаро хьадеш да дуккхадола лазараш. Цудухьа эггара хьалха кер меца лоаттабарца дарба де деза лазар да «Ожерение» яхар.

Иштта цу методагIа дарба де дезаш дола лазараш да желудочно - кишечни тракта хулаш дар, бронхиальни астма, экзема, гипертонически лазар, дега ишемически лазар, стенокарди, ханаза хулаш дола атеросклероз, геморрой, пхьанаш варикозни шердалар, полнартриташ, дIадолалуча хана диабет, катаракта хьахиннача ханна, сексуальни расстройташ (цIеняьь дIайоах), доброкачественни опухолеш, жамараша хинна лазараш.

— Оаш шоай кооперативе мишта вIашtIехьбаькхаб из болх? Цун результаташ гуш дий хIанзле?

— ТIехьарча хаттаргара дIайолалургьа со. Тхо хIанз мара болх бе доладеннадац. Цхьабакъда, тха кооперативе аха болабеннараш Iалальмате раьза болаш ба шоашта деча дарбана. Сага дегIацара совдола дозал дIадаккха дика вIашtIехьдоал тха.

Цхьаьнха а да. йIаьххача хана юха IотIа а диллаш из совдола дулх, е вIалла IотIа ца дулаш а дус. Дарбан моцал лелаярца цхьана иглоукалывани, гипноз, массаж, дарбан гимнастика, музыкаца дарба делга, физиологически адар леладу, ваннаш ю оаха.

ТIехдика психологически климат да укхаза дарба дарца цхьана.

ДегIа кадай, унахцIена, хоза. хила ловш барий шоаш догдоахачунга кхача таро я тхо долча. Цудухьа хIаранеуйла йича бакъахьа я ший унахцIенон. Из сиха йовша халла мара метта ца отталуши хIама я.

Интервью нийцар Х. АУШЕВА.

Иштта хул эздел?

— Шо, редакценаькъан-м, хIара дезала къаьстта фусам хилийта, бахархошта цIенош хьалде яхаш оарцагIдаьнна ма хьувзий, — аьлар сога Назране Московски улицах № 14 йолча цIагIа вахача Газдиев Мурсас. — ТIаккха хьалдаь даьннараште фу дергда ъай, царца лелаеш йола къизал-м моастагIаца а мича лелаергья. Дувла тхо долча, хьажа-шоаш ца теше.

...Назране дукхаззавIаштIардаьча цIеношта юкъе довзаргдолаш да Мурсас дувца цIа. Ханага диллача кхычарна юкъе эггара къонагIа а да из. ШоллагIа шу мара дац цун. Бакъда, цун сибатага хьажача — города ханнара долаш санна да из. Вешта, город Назрань-м хац сона. «Вокзале» яха юрт из йолча хана унхаза хьалдаь цIеноша-м хIанз а меттахьа ца доалаш, таханхьалдича санна дагIа, кIезига лаьттах IочутаIар мара кхы сакхат доацаш. Бакъда, яр пхезза вIаштIаръаь гиганта-м хIанззехьа а «дIагорайдоаш» латт. ЦаI организаци, цаI ведомство яц городе из дIатIаэца а цун Iунал де а раьза йолаш. «Кооперативни да из, — йоах, — тха гIулакх дац цунца». Коммунальникаша вIалла ладувгIа а тигац. «Iаьдала» дараш а кIалхардаха ца могаш хьувз тхо-м йоах.

Лоацца аьлча, цу чу бахача наха доаха оарц дIахозаш а, хаза ловш а саг вац районе. Цу тайпара массехк кооперативни цIеноша укхаза даларе-м цхьа юкъара служба вIашагIъелла а цаI ма дергдарий кооперативникаша. Фу дергда, ерригача Назране из мара цу тайпара цIа ца хилча?

Райисполкоме уд нах: фу дергда оаха, оарц дала, яхаш «Суде дIачуле», — оал райисполкомахоша. Юха а баьхке шоайла дагабоал нах: мала лургва вай суде дIачу? ДIадиллача-хьадиллача, дIатехкача — яр ма вий аьнне хьа а лаьца суде вала йиш йолаш саг а корабагIац. Из цIа хьалдаьча гIишлонхоша йоах. «Тха де хIама дац», комиссес кулгаш а яздаь тхогара из дIанийцад, дика да аьнна». Комиссена юкъе хиннараша йоах: «Оаха кулгаш яздеча хана лерттIа цIа дар из, хIанз оаш цунах фу даьд хац тхона».

Цу цIен исторех массехк дош а аьнна, дIахо дувцаргда вай. Ши-кхо шу хьалха районни газето хоам бир: «Эздел» яха кооператив я городе хьайийла, шо-шоай ахчаш Io а дехкаш юкъара цIенош хьалдеча дакъаваха безам бар фунаьхдаьча адресах хьавола, аьнна. Цу адресах Iалальмате дукха нах гулбелар, Кооператива председателя Х. Хазбиевс дIакхайкадир де дезар. ХIаране хьалхарча взносах 4680 сом дуллаш ахча Iодиллар наха шоай кооператива кассе (деррига а кхо цIа чу долча квартирах кредитах дIатакха дезар 14 эзар сом да). Цу ахчах № 105 йолча ПМК-с дIаденна пхеззавIаштIардаь цIа урагIдахийтар. Цу хана цхьанне а хьоаданзар: хьалдьачул тIехьагIа цун Iунал дергдар малав аьнна.

Да а дар из цIа эггара хьалха хьадаьча хана таник мо хоза. ТIехьагIа мара ханзар наха из «туг теха» хозал хинналга.

...ПхелагIча этажера Iочухьежа со бIарга а вайна IокIала ваьлар Газдиев Мурса. Подъезде дIачуваьнначаьрда оагIорахьа подвала чу Iочувоала ниI цо хьаеллаше а «пофф» аьнна цу чура аратехача паро тхоайла бIарга ца дайташ цхьа юкъ яьккхар оаха.

— Фуд яр? — ях аз, цо ниI юха дIатIа а теха пар бижача гIолла, — бани я шун укх чу?

— Яц — йоах Мурсас, йовлакх хьекхаш паро юхьтIа дилла хьацар дIа а доахаш. — Квартирашка батареяшчугIолла кхеста безаш бола пар ба ер.

— ТIаккха подвала чу хIана «кхест» ер?

— Ха-м хац тхона-м, лякхе хьалтIабала шийна моттиг йоацандаь кхеста хургба-кх. Квартираш дIаьхача Iанна шийла лаьттай тха.

— Ай массахана а латт цу кIала из Iам?

— Латт. Нагахьа санна ахчаш хьагул а дий насосаца оаха юкъ-юкъе хьал да доахаре из-м подъездашка гIолла ара а ухаргдар.

Из вахача пхелагIча этажа тIа хьалтIадовл тхо, Ийча сурт дар цу квартире сона бIаргадайнар. Шоаш хьачубахкалехьа 2 эзар гаргга сом ахча а денна цар ейта накат Iаьржъяьй тховнах ца хаддаш Iочуууха ладаро. Хих йинза штукатурка эттIа а эттIаш Iочулег. Массанахьа тазаш, кхыIола пхьегIаш латт Iочууха хий хьалувцаш.

ДIаьхача Iанна а шийла хиннай ерригача этажашка. Цу хана цамогаш хинна Мувсар зIамига ши бер хIанз а метта данза да. Из бахьан долаш балха яха йиш йоацаш цIагIа я шана а.

Квартплата мел тел оаш аьлча, квитанци хьахьекхар по сога. Цу тIа латт: цIен Iунал дечарна лаьрхIа — 8 сом, центральни отопленех — 3 сом 47 кепиг, хихи канализацехи — 2 сом 65 кепиг, дIайхача хих — 1 сом 65 кепиг, газах — 2 сом 95 кепиг, планах де доагIа балхаш дарах — 7 сом 85 кепиг, кхыдола гIулакхаш дарах — 3 сом 67 кепиг.

Цу квартплатана IотIатоха безаш тховнах Iочуухача хих боагIа мах мара бисабац.

ЧIоагIа бохам хинна цу чура ара а ваьнна се водаш хийтар сона: «Цхьаккха да, цхьаккха адрес доацаш хила-м йиш яц из миссел йола гIишло». Цу гIулакхо дагайохийтар сона цу вай йийцача «Эздел» яхача кооператива герга печать. Цу тIа гобаькхха яздаь да: «Исполнительни комитет Назрановского райсовета народных депутатов, жилищно - строительни кооператив «Эздел», — аьнна.

Во эздел да цу «Эздело» ший цаI мара доацача цIенца леладер.

М. КАРАЕВ.

ДОЦЗОЛ ДЕХЬАРА

ЛОНДОНИ ЛОНДОНЦАШИ

Лондон — Великобритане столица я. Дунен тIа эггара йоккхагIа йолчу городаехи портехи цаI я из. Великобритане хинна ца Iеш, деригача дунен политически, экономически, Iилман, культурни вахаре доккха дакъа лоац цо.

Лондонцаш — уж 8 миллион гаргга саг ва — тайптайпара нах ба, шоай толамащцен проблемашцеи, гIозалцеи, лазарцеи, хьашташцеи хургдолчун еш йолча уйлашцеи.

А. КАТКОВА, Л. ПАХОМОВАЙ сурт.

(ТАСС).

Цхьана хьалду цIа

Къортамукъале гIейрен къулбехьарча даькъ тIа. Сантьяго - де - Куба яхача провинце хьахиннай промышленни зона. Из йовзаш я Маврерде аьле цIи йоаккхаш а. Укхаза къаьстта дикагIа холу Советски Союзои Кубаси цхьана къахьегарах дахьна беркат. Цу зонерча кхыча производственни объекташта юкъе белгала я цIеношдукомбинат, цун геттара йоккхий цехаш хьалъяьй СССР-о материалний технически новкъостал а деш.

...Из хилар нах чубахача цIеношта докхха зе а деш 1963 шера октябре Флора яха ураган хиннача хана. Цу хана Советски правительствас совгIата елар Кубана цIеношдеш йола комбинат. Из вIашагIйоалла йолайир цу шеррехьа а, 1965 шера болх бе а йолаелар, цу хана гIейрен эггара йоккхагIйола предприяти а йолаш.

Укх тIехьарча шерашка кубински болхлоштеи техникаштеи оборудовани оттае а цунга болх байта а новкъостал деш, шоашта ховр дIа а хьехаш, гIулакх дир, гIулакхашца, дIахьекхар кубинскии советскии халкъашта юкъера доттагIал миштад. Предприяте болх бечча кубинцех дуккхабараш СССР курсашка Iомабенна ба. Къаьстта лоархIаме хилар № 2 йолча Ленинградски комбинатаца опыт вIаши йовзийтар. Кубински предприяте вIаши новкъостал дареи цхьана къахьегареи договор даьд цунца.

Иштта вIаши цхьана гIулакхаш леладар бахьан долаш дукха хоза цIеношт хьалдир, цар чу 23 эзар болча кубински дезалашта квартираш кхаьчар. ДикагIа планировка йола цIеношт хьалдаьд Сантьяго-де-Куба яхача провинце меттел, Гранме, Ольгине, Гуантанамо. Комбината болхлошта хIара шу предприяте мощность лакхъяра этап а хиле дIаотт, дукхагIа хьае йиш хул гIишлон конструкцеши деталеши, цо йиш хулийт Кортамукъален гIейрен тIа бахача наха фусамаш ялара проблема кхоачашъе.

Перспектива йолаш болх белга шийх доаллаш я цу комбината коллектив. Укхаза уйла еш ба предприяти эргаяькхха тоаяра, 9 а кхы дукхагIа этажаш йола цIеношт хьалдара лаьрхIа деталеш хьае йиш хулийтаргйола, кхы а йоккхагIа балха овсарле йола оборудовани оттаяра, кхы а дикагIйола ший ханара моделеш оттае а.

Данния САНЧЕС ПАРРА, кубински журналистка.

(АИН—АПН).

Гавана.

КЕРДАЧА УЙЛАНО ГIУЛАКХАШ ДIАДЕХ

Москве Смоленски - Сенни майданерча дукхазавIаштIардаьча цIен корашкара сердал ца йовш дукха ха йоал. КIезига хIама хиланзар вай дипломатий де дезаш СССР Лакхехьарча Совета Президиума Председатель, КПСС ЦК Генеральни секретарь визиташца Кубеи Великобританеи ваха кийчлуш хиларца дувзаденна.

СССР МИД 2-ча Европейски отдела, заведующе Успенский Николай Николаевича дагадохийт вайна Советски Союзан Великобританенеи юкъе дипломатически гIулакхаш хила доладенна укх шера 65 шу дизар. Цу шерашка дукха хIама хиннад шин мехка юкъе: гIулакхаш тоалуш а талхаш а, фашизмана духьал тIом болча шерашка союзникаш хулаш а, «шийлача тIема» шера овтташ а. Цу гIулакхаша юкъе я дика традицеш а, уж лораеи чIоагIъеи шаккъе а оагIув декхарийла ба.

«1984 шера декабрь бегта Михаил Сергеевич Горбачев керте а волаш советски парламентски делегаце Англе визит хинначул тIехьагIа денз юха а дегIадахка, тоадала, дIахо дика дIадаха доладелар вай гIулакхаш,— йоах Н. Н. Успенске. — Цун бахьан да СССР-ера перестройкеи керда политически уйлеи, эггара хьалха арахьарча политике а йолаш. Сона хетачогIа, советско-английски гIулакхаш тоалора СССР-е перестройка дегIаяргеи цун боламгеи хьежа».

Из во доацалга бакъду традиционни бувзамаш дегIадоагIача вай гIулакхашка хьежача. Укхаза дукхагIа е кIезигагIа йолаш дикагIа а чIоагIагIа а гу тенденци. Масала, шинна а оагIоно бизза хила йиш йолаш лерхI 1991 шу тIакхоачаш советски торговле боарам — 2,5 миллиард сом хургболаш. Производствач кердача технологеи цхьайолча сферашка дукхагIа хьахул цхьана йола производствош. М. С. Горбачева премьер - министраца Маргарет Тэтчерцеи кабинете гIолларча цун коллегашцеи хургйола переговораш тIехьа тIаIоагIача хана дола договораш дергда аьнна йиза догдоахилга я.

Нагахьа санна вай боай вокх, гIеза дIадаккхареи кхерамзлени дешаш къестадеча гIулакхашка хьежача, тIакхха укхаза деррига а дац шаьреи къаьгган. Цхьан оагIонга диллача, дIадахача шера ноябре премьер-министра Тэтчера «шийла тIом» дIабалар официальни дIакхайкадеш санна хIама дир. ХIаьта вокх оагIонга хьежача, Малхбоале - Малхбузе яхача гIулакхашка чIоагIлуш йолча кердача политически кIийлен тIа хIанз а кIезига гуш да герза кхоачама, къаьстта ядерни чоа тIахьожам лоаттабара проблемай хьакъехьа британски гIулакха тIехьара политически хьажамаш.

Кхетадеш ма дий, дика а хеташ Лондона активана юкъедахийта мегаргда юкъереи кIезигагIеи гаьна йолха ядерни ракеташ дIаяхарах СССР-аи США-неи юкъе деш дола Договор госпожас Тэтчера моральни хьаллацар. Нийса хургда химчесни герз ца магийтара долча деша хьакъехьара СССР-еи Великобританеи позицеш дикка гарга гIерталга дагадохийтар а. Апрелерча англо - советски «саммито» Женеве йоагIаш йола дунен халкъашта юкъера концепци оттаелгеи кулгаш язделгеи сихдергхиларга догдаха безам бар.

ХIаьта а ядерни герза лоархIама хьакъехьа гIулакх тайп-тайпара хилар ше массаза а дагадохийташ да. Советски кулгалхой цаI мара никъ бац — ядерни взрывчатках дуне мукъаддакхар. ХIаьта госпожана Тетчера а «ядерни юхаувзара» герз лелладарах долча дешах дискуссешта дола предмет хила а йиш яц.

Советски Союза хетачогIа Европера герз дIадаккхар а юккъереи кIезигагIеи гаьна йолха ракеташ дIаяхар тIара хьадоагIа. Арсеналашка герз долча хана «Европа герзаца» кийчъяра кхерам дIабаргбац. Наьха лоIзме доацаш герз тIахьожам лоаттабечара даьлча, а во дар хила йиш я. Цу тайпара Европа (Малхбузе санна Малхбоале а) «ядерни робото» каралаьца, кхерамо карлаьца я.

Вайна дика гуш да, малхбузер ащботвсеенно бузера общественность, Великобритани а тIехь, «советски кхерамах» кхы ца тешилга. Кхеташ болча цукхагIча англичанашта хIанз СССР-ах «моастагIа» хеташ. НАТО правительстваш чIоагIа гIерт «Малхбоалера кхерам» хиларах бола тешам лоаттабе, хIана аьлча, хетаргахьа, Атлантически союза кулгалхошта мотгачогIа, цу альянса здани чIоагIъеча материала лоархIам болаш ба из кхерам. Лондон, Вашингтон а санна, юхайоалаш яц НАТО-та Малхбузен ядерни а вешта долча а герза модернизацеи ярах йола решени тIаэцийта гIертара.

Спартак БЕГЛОВ, АПН политически обозреватель.

Пакистано ю агресси

Нагахьа санна тахханалца Афганистане боккъонца бола тIом хиларах цхьабараш шен хинна бале а, хаIнз из шеко дIаяла еза. ХIанззе а аргда вай: Джалалабада юхе хIанз долаш дар суверенни афгански паччахьалкхенна духьалара Пакистано духхьала еш йола агресси мара хIама дац.

Пакистански доIзонна гаьна йоаццаш мехка къулбехьен-малхбоалеи оагIорахьа уллача цу города юхе къиза тIом латт. «Лаьтта-лаьтта» яхача ракеташца, танкашта духьал еттача йоккхийча топашца, управляеми снарядашца кийчдаь пакистански «командос» яхачун хержа эскар оппозице отрядашца цхьана афгански лаьтта чухьийлхад. Джалалабада тIа а теIад. Афганистан Республика лакхерча тIема командоване сводкаша яхачогIа пакистански ВВС (фецарча тIема низий) вертолеташ РА доазол дуккхаза сехьа яьннай, нахи герзи хьатIадахьаш. РА МИД-е хиннача пресс-конференце хоам бьа ма хиллара, Лалапуреречча пакистански аэродроме латт интервентий планегIа Джалалабад дIаяькхачул тIехьагIа столицаней афгански кхыча городаштеи бомбаш етта кийчъяь 30 самолет.

Къиза тIом беш правительственни эскаро холуш хIама техай моастагIчоаг Афгански эскаро дIахьекхар дахье лорас езача - кхьачача, интервенташта меттахьа хIама тоха могаргдолчш ше хилар. Пакистански эскар чухьедаро чIоагIа эгIазбигаб афганцаш, готтаяьй «цар патриотически уйла. Сона доаладир хIанзалца тIем тIа бахаоах шоай къонгаш лечкъабьча даьша-ноаноша шоаш уж эскаре ухийташ хиларах дола масалаш.

ТIемах дувцар саца а сацийта, уйла ергьа вай жевневски соглашеней когаш тIатеха йоха а яь, духхьалара агресси йолае пакистански военщина оттаяьр фуд хьогI аьнна. Из да Пакистане тIом безача наха хьалхе а денз Джалалабад дIалаца планаш уьттаяь хилар. Город афгански оппозице марионеточни правительства столица я аьнна дIакхайкае лаьрхIа хиннай, цул тIехьагIа из правительство дунен халкъашта юкьерча сообществага могаяйта а лерхIаш. Нагахьа санна из план соглашеней - кхоачашъяйтара уж тIахьехаш. Цунца дувзаденна советски правительствас хьадда харцахьа лаьрхIар Пакистанеи «ворхIне альянсеи» гIулакхаш, хьем боацаш уж соцаделга хьа а дийхар.

ХIаьта фу хет Пакистана оагIоигахьара агресси яц, из «эрсаша дагалъаца пропагандистски хIама да» яхаршта? ХIанз уж Iимад ца йоалаш сайцаб. Бакъда, дунен сообщества бокъо яц йист ца хулаш саца. Историна дукха моттигаш хов агрессена тIаIгIолла йист ца хилар бахьан долаш адамашта зулам даьнна.

Руслан НАЛЕЖДИН, АПН корр.

Калейдоскоп

ПРАГА. Чехословаке чакхйоаккхаш йолча экологически программага хьежка кIораца болх беш йолча цхьаькха цхьан ТЭЦ-е «Тушемице-2», установка оттаяьй кIураца хьауха кIув сецабергболаш. Цо алхха кIур цIенбаь ца Iеш хьагулбаь кIув серни кислота хьадеча дIаухийтаргба. ТЭЦ-е оттаяь установка советски технологех болх беш я, кIураца хьауха газаш 200 меговаттни блоке цIеняеш цо шера 85 тонн серни кислота хьадергда.

СОФИЯ. 3 марта мехка историе чухь белгалдаь ди дездир Болгаре. Из ди османски игах мохк кIалхарбаькхха 111 шу дизар да. 1878 шера 3 марта чакхдаьннад пхи бIаь шера тIалаьтта Iазап, эрсий бIухоша болгарски ополченешца цхьана Эрсий-Туркий тIом хиннача 1877—1878 шерашка хоададаьд из гIулакх. Цу хана денз хIара шера дерригача халкъо дезду кортамукъален цIей. Дукха ха йоацаш республике тIаийцаш цунах Болгаре къаман цIейех цаI де лаьрхIа йола решени.

США. Геттара чIоагIа дохьаж доалла сиинильни кислотай тухаш гучадаьнтад США, Японе, Канада чурча рынкашка йохка енача чилийски комсий партешка. Цу паччахьалкхений правительстваша тикашка ийца йола чилийски комсаш яа йиш йоацилга экстреннн хоам бир. Цунца цхьана, Чилера цун импорг соцае а, тикашка йохка дIаяннараш юха яха а аьнна, приказ деннад.

СУРТА ТIА: Кливленд (Огайо яха штат) яхача городера тикай да чилийски комсаш чуйола коробкаш къоастаеш воалл.

Рейтер-ТАСС телесурт.

Инвалидашта долча гІонна

ВЛАДИМИРСКИ ОБЛАСТЬ. Ставровски автотракторни оборудоване заводе инвалидашта лаьрхІа рычажно-кудгий привод йола креслаш-коляскаш арахецара кхы тІа а мощносташ хьаьий. Укх шера 25 эзар коляска арахеца лаьрхІад.

Креслаш-коляскаш дІанхьаь екъаргья моттигерча социальни Іалашо еча органашка гІолла.

СУРТА ТІА: «Майра» яхача фирма (ФРГ) лицензех яь, рычажни привод йолаш, вІашка ехкаш йола инвалидни кресло-коляска.

Г. ПОПОВА сурт.

(ТАСС фотохроника).

ПАЙДАНЕ КЪАМАЬЛ

Укх деношка Ачхой-Мартановски районе чакхъяьлар цигарча радиоладувгІарий конференци.

Из чакхйоаккхаш яр гостелерадио Ноҳч-ГІалгІай комитета инициативгІа. Конференцо дакъа лоацаш бар радион телевиденси бехкгокхаме болхлой, района бахархой, партийни а советски а болхлой.

ВІашагІкхийттаршта хьалхашка хьаьнаша дийцар вай мехка перестройка дІайоларгача юкъа шоаш балха кхъедоладаьча кердадарех, царех боалача пайдах, кхы тІа а де лерхІарех.

Мартанюша къоабал деш лаьрхІар ралион керттерча редактора А. Мальсагове, отдела заведующе Богатырев Германа, музыкальни вещане редактора Ахмадова Тамарас, диктора Катаков Григорие дальча къамаьлашка.

Района бахархоша дийцар шоашта Ноҳч-ГІалгІайчен телевиденехи радиохи хетачох. Массанена а хІана дац аьпа, дага лаьттар дар къаман меттах, культурах, заделах, литературах дола дош.

Вахара духхьал из цхьа оагІув хинна Іацар наха дагаьяллар. Цар журналисташкара дийхар республика экономически хьокхамаш гойташ а уж цІенхашта доашхаш а йола материалаш дукхагІа хулийтал-а.

Конференце дакъа лоацаш а къамаьлаш деш а бар КПСС Ачхой-Мартановски райкома шоллагІа секретарь М. А. Дадуев, идеологически отдела заведующи Б. А. Зяуддинов, районо заведующе заместитель Р. Дадаев, кхыбараш.

Шинна а оагІонна пайдане къамаьл хилар цох.

Х. ГИРЕЕВА.

БІУХОЙ БОЛЧА

Дегаш айденна бар самардийнахьа Грозненски гарнизона бІухой. Цхьаннена а къайле мичий къона волча хана поззецара, литературацара безам хьамсарагІа хулаш хилар. ТІаккха цу дийнахьа бІухой болча хьоашалгІа баьхка бар Ноҳч-ГІалгІайчен йоазонхой.

Дукха ха я цар гарнизона бІухошта шефство делаю, уж каст-каста хул шоаш йоаҳо ераш болча бахе.

Йоазонхоша Боков Ахьмада, Сулаев Мохьмада, Чахкиев СаІида, Сатуев Хьусейна, Мальсагов Абос бІухошта дийцар Сийлахь-бокхача Даймехка тІема шерий вахар, советски наьха дохаррдоаца денал, майрал ноҳчийн гІалгІайн литературашка мишта ювц.

Ишта йоазонхоша кагнрхошта бовзийтар тІема-патриотически, интернационални ихетам балара республика вахар ма дарра хьехьокхара, вай мехка йодаш йолча перестройка, демократе дикача процесса тІехьа йоазонхой Союзо беш бола болх.

Цул тІехьагІа цар бІухошта йийшар шоай стихаш, проза тІара цхьаццадола доакъош.

Дуҳха хаттараш дир гарнизона бІухоша шоай шефашка дийхар тІема-патриотически темагІа духхагІа язделга.

Безаме чакхдаьлар шефийн бІухойн вІашагІкхетар.

Х. ГАГИЕВА.

Редактор
О. Б. ГАДАБОРШЕВ.

ГАЗ ЦІАГІА ЙОАГАЯРА ПРАВИЛАШ

Ер правилаш кхоачашъе декхарийла ба ведомствайи организацейи цІеношка (уж моллагІча ведомствана кара дале а) газ йоагаяра боахама бехкгокхамерча гІулакха тІара нах, хІаьта ишта цІагІа газ йоагаю РСФСР территоре тІа баха нах а.

Газови сеташ, коачача газа установкаши газови оборудовании йолча еррига организацешка приказгІа газови боахам кхерамзле делабара бола бехкгокхаме нах оттабе беза кулгалдеча инженерно-технически болхлоех.

Нах бахача юкъарча цІеной зданешка газови оборудовани лорае а ца талхийта а бехкгокхаме я из оборудований шоай баланса тІа йола организацеш, шоай доалахьарча цІеношка — цар дай.

Газови оборудованех нах бахача цІеношна газах кхерамзле пайда эцилга Іалашдеш цунна дина технически гІулакх дарен ремонт яреи бехкгокхам тІабул газови боахама эксплуатационни организацешта.

Ценошкен квартирашкен бытовой газови приборех кхерамзле пайда эцара а уж хила ма йоагІара леладяра а бехкгокхаме ба газах пайда эца нах.

Моттигерча Советий цІеношкен ведомственни цІеношкен кІур ухей вентиляционни каналаш лерттІа лоаттаяра бехкгокхаме я жилищно-эксплуатационни организацеш, шоай доалахьа цІенош дола — ду цІеной дай.

Бехкгокхаме бола нах, шоай доалахьа цІеноп долаш баракхара дІайиккхача, деҳкарийла ба газех пайда эцара правилаш Іомае а СССР Госгортехнадзора «Газови боахамерча кхерамзлен правилаша» дІадехарашка хьежжа экзамен дІалла а.

1. ЖИЛИЩНО-ЭКСПЛУАТАЦИОННИ ОРГАНИЗАЦЕШ ДЕКХАРИЙЛА Я:

1. 1. СССР Госгортехнадзора «Газови боахамерча кхерамзлен правилаш» а РСФСР Минжилкомхоза цІагІа газови оборудовани кхерамале пайда эцаш делаяра дакъера «РСФСР газови боахаме технически пайда эцарен къахьегама кхерамзлен дІадехарийи правилаш» а кхоачашъелга Іалашде.

1. 2. Газови боахама предприятешта нах бахача цІеношка газови оборудованега хьожаш цар технически гІулаках деча хана массе а оагІорахьара новкъостал де.

1. 3. Подвалаш, технически коридораши йийшта кІалеи технически ма йоагІара лелае, цар электросердали вентиляцин хадданза болх булургболча хьал тІа лоаттае. Зданей подвалашка йолха лаьттан кІалхара коммуникацеш дІакхета моттигаш къайла хиларга хьежа.

1. 4. Газови боахама предприятей болхлой дийнахьабус минча а хана газ араяьнийий хьажара цхьаккха духьале а йоацаш ерригача подвалашка, технически коридорашка, йийшта кІал, хІаьта ишта цхьоалагІча этажий помещенешка хьежалга Іалашде.

1. 5. Ханнахьа кІур уха моттигаш вентиляционни каналаш миштад хьажа, уж балхаш дара тІахьожам лоаттабе, кІур уха моттигаш вентиляционни каналаш ца талхарах йола акташ оттаяьча хана газови боахама предприятешта дІателa. Уж телха хилар гучадаьлча хьем боацаш хоам бе беза газови боахама предприятега газови приборащ дІакъовла аьпна.

1. 6. Іай бетта цкъа хьежа а кІур арабувлача моттигашка ша бергбоацаш дІакъовларгйоацаш хьажа а.

1. 7. Наха шоаш оттаяь газови установкаш гучаяьлча, из газови боахама предприятега дІахайта.

1. 8. Нах квартире чубохийташ е хийцача квартире баха дІачуболхаш квартира дІоагІаш газови боахама предприяте болхлоша баха чуболхарашта инструктаж яь хиларах абонентни книжка тІа белгало еш е царна лаьрххІа дола удостоверени луш инструктаж яьчул тІехьагІа мара дІа ца дала.

1. 9. Газах кхерамзле пайда эцилга бахача наха дІадовзийтача газови боахама предприятешта массе а оагІорахьара новкъостал де.

1. 10. Квартире баха нах дІаболхаш, газоснабжене йоахка газови приборащ дІакъовла газови боахама викал хьавеха.

1. 11. Оттадьча боарамашка исполнительнии учетно-техническин документаци ма доагІара леладелген лораделлген вІашгІехьдакхха.

2. ЦІАГІА ГАЗ ЙОАГАЮ БАХА НАХ ДЕКХАРИЛА БА:

2. 1. Газах кхерамзле пайда эцара инструктаж газовн боахама эксплуатационни организаце дІаяла а газови приборащ кхерамзле йоагаяра инструкци кхоачашъе а.

2. 2. Газови приборащ лорае.гени уж цІена лелаелгени Іалашде.

2. 3. Газови приборащ, кІур уха моттигаш, вентиляца ма йоагІара йий хьажа, газ хьаеллалехьа газах боаца кІур турба чу дІачу ахар, газови приборащ йоагача хана тяга миштай хьажа. Газифицированни пишк лотаеча хана шибер йизза хьайийлайий хьажа. КІур ухача моттига «киса» юкъ-юкъе нувхех, ехача кирпишкех цІенде.

2. 4. Йоага газ дІакъовлаш газови прибораш тІарен царна хьалхашкарен кранаш дІакъовла, хІаьта кухнера баллонаш меттахьа йоахача хана баллоний вентилеш а дІакъовла.

2. 5. Газови оборудовани телхалга гучадаьлча газови боахама предприятей болхлой хьабеха.

2. 6. Хьаухаш йола газ цІаьхха соцайича газови приборий горелкий кранаш сиха дІакъовла, газови службе 04 номерагІа телефон тоха а.

2. 7. Квартире газа хьадж кхийтача йоагачара газови приборащ соцае, приборашта хьатІайоагІа а приборащ тІара а кранаш дІакъовла, помещене фо кхетийта кораш а форточкаш а хьаделла, газа хьадж ца йоагІача помещенера 04 номерагІа телефон теха газови боахама аварийни служба хьаеха. Цін ма лотае, гІаьле ма оза, электрически лампаши электроприбораши хьал а ма лотае дІа а ма йоае, электрически звонок ма бетта.

2. 8. Подвала чуи ларма чуи воалаш лампа сагалехьа е цІи лотаялехьа газа хьадж йоагІий хьажа.

2. 9. Подвале, подъезде, коа, улицагІа газа хьадж кхийттача:

— гонахьарбарашка лорале аьпна дІахайта;

— газа хьадж па йоагІача моттигера 04 номерагІа телефон теха газови службага дІахайта;

— газа хьадж йоагІачара нах дІабоахаш гІулакхаш де, электрически лампаш сага а йоае а, цІи лотае а снйг бакиха а йиш цахилийтар Іалашде:

— аварийни бригада хьакхачалехьа помещене фо кхетийта.

2. 10. Газопроводашкеи газови оборудованегеи хьажа а ремонт е а газови боахама предприятей болхлой цар службеби удостоверенеш хьагайтачул тІехьагІа дийнахьбус минча хана а квартире чубита.

2. 11. Газ хьаенача дийнахьа баллонаш оттаеча моттиге газови боахама болхлой паргІатта кхоачилга вІашгІехьдакхха.

2. 12. ДІайохийта газ кхое а ший хаппахьа цох доагІар дІале а, хІаьта ший доалахьарча цІеношка газови оборудованега технически хьажарах доагІар дІале а.

2. 13. 1 беттал дукхагІа ха якхха квартирера дІаболхараша шоаш дІаболхилга газови боахама предприятега дІахайта.

2. 14. Шоай доалахьа цІеноп дараша лакхехьа дийпа дІадехараш ихоачашдарал совгІа оборудованена технически гІулаках дареи кІур ухача турбашка, вентиляционни каналашка хьажареи шоай хаппахьа договораш де: Іай ша ца байтеи дІа ца къовлийтеи оголовкашка юкъ-юкъе хьажа.

3. БАХАЧА НАХА МУКЪА ЛАЦ:

3. 1. Шоай цІеношка (квартирашка, бешамашкарча цІеношка) газ чуйилла, газови прибораш, баллонаш, запорни арматура кхычахьа оттае, хувца, тоае.

3. 2. Йоагіаш йолча организацешкара мукъа а боацаш газови прибораш чуйола помещени кхыча тайпара хургйолаш тоае.

3. 3. Газови приборий конструкци хувца. КІур ухеи вентиляционни системаш хувца. Вентиляционни каналаш, кІур уха турбаш цІенъяра дита «кисаш» люкаши дІакъовла.

3. 4. Кхерамзлени нийсъяреи автоматика дІаякхха. Газови прибораш, автоматика, арматура, газови баллонаш телхача, къаьстта газ хьаухача хана газ йоагае.

3. 5. Газифицированни пешкаши кІур уха турбаши етта кирпишкаш, штукатурка ехача (киттІача) газ йоагае. Даа хІама кийчдара йІовхала духовой шкафаши гуча конфоркаши йола пишкаш йоагае. КІур ухача турбашкеи хий дІоахдеча аппараташ тІара кІур дІаухача турбашкеи кхы тІа шибераш уттае.

3. 6. КІур ухачеи вентиляционни каналашка хьажарах а цІепа хиларах а йолча акта ха чакхъьяьначул тІехьагІа газ йоагае.

3. 7. ДІакъайла форточкаш (фрамугаш), жалюзийни решеткаш, вентиляционни каналий решеткаш, ванни цІеноЙи кухнейи наІаршта кІалхара йийла моттигаш йолча хана, кІур ухача турбашкеи вентиляционни каналашкеи тяга ца хилча газови прибораш йоагае.

3. 8. Йоагаш йола газови прибораш хьожаш саг воацаш йита, хадданза йоагаяра лаьрхІарашкареи йоагІаш йолча автоматикаца Іалашъяьрашкареи дІайиккхача.

3. 9. Школе даха ха йоацача берашка, хІаьта ишта шоаш леладеР фуд ца ховча, вІаштІехьбоацачеи уж прибораш лелаяра правилаш па йовзачеи нахага газови прибораш лотаяйта.

3. 10. Газопроводех тІийрташ ехка а газопроводаш тІа еза хІамаш тІаехка а.

3. 11. Ца йоагІача газах а газови приборех а пайда эца, масала помещенеш йІоахъяра газови Іоакъаес.

3. 12. Газови прибораш оттаяьча помещене наб е а салаІа а.

3. 13. Газ хьауха моттиг гучаякххара лотаяь цІи тІахьувкха (из гуча якххара сапа чоп е лаьрххІа йола прибор лелаю).

3. 14. Помещенешкеи подвалашкеи яьсса а ишта коачача газана йизза а баллонаш дІакъовла. Лаьрххіа йола инструктаж йоацаш ший лоІаме яьсса баллонаш газах йизарашца хувца а йоагаяра дІаоттае а.

3. 15. Газифицированни помещене 50 (55) литрал дукхагІа газ чуйодача цхьан баллонал е хІаране чу 27 литр чуйодача шин баллонал дукхагІа (царех ца1 запасной а йолаш) баллонаш хилийта. Баллонаш хила еза газови прибораш йолча помещене.

3. 16. Газифицированни помещене газ чуйола баллонаш газови Іаьккъагара юкъера юкъ 0.5 метрал доацагІа йоаш, йІовхала радиаторгара е пишкагара 1 метр кІеэигагІа йолаш оттае (баллонаш йІоахъяларах лорае экран оттаеш баллонан йІовхала прибораи юкъера юкъ 0.5 метрага кхоачаш лоацъяь хила йиш я. хІаьта баллонан экранан юкъе 10 сантиметр хила еза).

ЙІовхала йоагаеча пишкашта 2 метрал юхехьа хилийта газ чуйола баллонаш.

3. 17. Газови оборудовани толхае а газ лочкъае а.

4. «ЦІАГІА ГАЗ ЙОАГАЯРА ПРАВИЛАШ» ТОЛХАЯЬ НАХ ЗАКОНО ОТТАЯЬЧА ПОРЯДКАГІА БЕХКТОКХАМЕ ОЗАРГБА.

«ГРОЗГОРГАЗ» ЭПУ.

САЛОІАЧА ДЕНОШКА

ШОАТТА, 8 АПРЕЛЬ

С. М. Кирова цІерагІа культурен салаІарен парк. 7.00. «Эйгузист» фильмаш яздеш клуб. 9.00. Книжкаш дукха дезарий клуб. Книжкаш выставка. Книжкаш дІа-ехка хувцар.

В. И. Ленина цІерагІа ДК. 8.00. Ло баккхарен хІамаш тегареи курсаш. 8.30. Машинкаца аьхинга хІамаш яра курсаш. 8.40. Берий гитаристий кружок. 15.00. «ЦІагІара медсестра» яха курсаш. 15.00. «Дизайн бите» яха курсаш. 16.00. Халкъа драматически театр. 16.00. «Милосердие» яха клуб. 18.00. Балетни студи. 19.00. «Импульс» дискотека.

Н. К. Крупскаяй цІерагІа ДК. 11.00. Технически кхоллама кружок. 14.00. «В мире прекрасного» яха университет. 15.00. Драмкружок. 18.00. «УнахцІено» клуб.

С. М. Кирова цІерагІа ДК. 11.00. Игротека. 15.00. 17.00, 19.00. Видеотека. 17.00. «УнахцІено» клуб.

Химикий ДК. 13.00. Ло баккхарен хІамаш тегареи курсаш. 16.00. «Лидер» спортклуб. 17.00. Вай ханэрча халхара ансамбль. 17.00. Камерни хор. 15.00, 21.00. Видеосалон. 19.00. «Села-Іад» яха халхара халкъа коллектив.

Просвещене бохлой цІа. 10.00. «Рукодельница» яха клуб. 12.00. «Атеист» клуб. «Фу хов вайна динах?». 14.00. «УнахцІено» клуб. «Хьай унахцІена хила безам бале». 16.00. Гитаристий ансамбль.

«Красный молот» завода ДК. 9.00, 21.00. Видеосалон. 11.00, 18.00. Іарбий меттала къамаьл де Іомалу вай. 17.00. Английский мотт Іомабу вай. 18.00. «Глобус» дискоклуб.

Пролетбата цІерагІа ДК. 13.00. «Гименей» фирма. 13.30. «Теремок» киноклуб. 19.00. «ДотцІенча вІашагІкхетарий» клуб.

«Оргтехника» объединене ДК. 14.00. «Клубок» клуб. 10.00. «Кіай ладья» шахматни клуб. 12.00. Игротека.

М. Горькс цІерагІа клуб. 18.00. Ритмически гимнастика.

В. Маяковске цІерагІа клуб. 17.00. «Кіай ладья» шахматни клуб.

С. Орджоникидзе цІерагІа стадион. 10.00. Йитта атлетика. Профсоюзний ДФСО йийла хьалхле.

№ 46 йолча СШ спортзал. Баскетбол. Смотр-конкурс.

КІИРАНДИ, 9 АПРЕЛЬ

С. М. Кирова цІерагІа культурен салаІарен парк. 9.00. Книжкаш дукха дезарий клуб. Фантастика дукхаезарий цІей. 7.00. «Энтузиаст» футбольни клуб.

Филармоне зал. Берий филармони. 14.00. г. Грозне №№ 6-и 8-и йолча берий музыкальни школай творчески отчет.

В. И. Ленина цІерагІа ДК. Ло баккхарен хІамаш тегареи курсаш. 8.30. «Росинка» яха халхара ансамбль. 8.40. Машинкаца аьхинга хІамаш яра курсаш. 9.00. Балетни студи. 10.00. «Улыбка» яха халхара халкъа ансамбль. 11.00. «Фаьлгийи приключенийи дунен тІа» яха киноклуб. 12.00. Бальнии дискон халхарий школа. 13.00. «Меридиан» яха халхара халкъа ансамбль. 14.00. «Дизайн бите» курсаш. 15.00. «ЦІагІара медсестра» яха курсаш. 19.00. «30 шерал тІехьаьнараша» яха салаІара сайре.

Н. К. Крупскаяй цІерагІа ДК. 9.00. Технически кхоллама кружок. 10.00. Ло баккхарен хІамаш тегареи курсаш. 14.00. «Юный краевед» клуб. 15.00. «Южный ленинец» яха берий кинотеатр.

С. М. Кирова цІерагІа ДК. 9.00. «Умелые руки» клуб. 12.00. «Малыш» клуб. 15.00, 17.00, 19.00. Видеотека. 15.00. «Нийсархо» клуб.

Химикий ДК. 9.00. «Ритмы детства» яха халхара берий коллектив. 9.00. «Лидер» спорткуб. 11.00. «Нийсархо» киноклуб. 11.00, 21.00. Видеосалон.

Просвещене бохлой цІа. 10.00. «Ошош тега». 12.00. Английски меттала къамаьл де Іомалу вай. 13.00. Гитара лакха Іомалу вай. 14.00. Хореографически кружок.

«Красный молот» завода ДК. 9.00, 21.00. Видеосалон. 9.00. Ло баккхеи хІамаш теген Іомалу вай. 10.00. «Къонал» яха вокально - инструментални ансамбль. 10.00. Гитара лакха Іомалу вай. 13.00. «Космонавт» берий кинотеатр. 13.00. «Кружевница» клуб. 14.00. «Соловушка» вокални группа. 18.00. «Глобус» яха дискоклуб.

Пролетбата цІерагІа ДК. 13.30. «Теремок» яха киноклуб. 15.00. «Пролетбатовец» клуб.

«Оргтехника» объединене ДК. 10.00. Мукъача ден клуб. 11.00. «Росинка» яха берий кинотеатр. 19.00. «Спектр» дискоклуб.

ТЕЛЕВИДЕНИ

8 АПРЕЛЬ

ШОАТТА

I ПРОГРАММА

6.30 — 120 минот.

8.35 — «Вай беш».

9.05 — Фестивала белгалонаш.

9.35 — «Директора фантазеш» яхача документальни фильма премьера.

10.00 — Сага институт.

11.00 Перестройкеи культурен. Славянски йоазони культурен фонд.

12.15 — Соцнализма мехкашка.

12.45 — Халкъа ашараш.

13.00 — «Мехка ПВО Денга». «За небо Москвы в ответе» яхача документальни фильма премьера.

13.50 — «Свердловски оперни...».

14.30 — «Кердадараш».

14.40 — «Хьайбай дунен тІа».

15.40 — Союзни республикай киноискусство. Казахски киноx йола уйлаш.

17.00 — Берашта дола мультфильм.

17.10 — «Вай денхараш». «Берий кампани».

18.25 — Дунен халкъашта юкъера программа.

19.25 — «Сайлес Марнер». Художественни фильм. (Великобритани, 1985 шу). Премьера.

21.00 — «Ха».

21.50 — Сатира мультипликаце. «Органчик». «Как один мужик двух генералов прокормил». «Премудрый пескарь». яха мультфильмаш.

22.40 — «Санвояж» кафе дех шо». Эстрадни программа.

00.01 — Эхо: кІиран событеш.

II ПРОГРАММА

8.00 — Іуйрийнара гимнастика.

8.15 — Юрта сахьат. КПСС ЦК мартовски (1989 ш.) Пленума материалаш.

9.15 — Оаш дехарах юхагойтар. «Шераш, ноахалаш, илеш». ТІехьара передача.

10.15 — «Ши караерзаяр». Субтитраш йола художественни фильм. 1-ра сери.

12.25 — «Ах-бийса ялалехьа а тІехьагІа а». (25 марта хинна передача юхагойтар).

14.05 — «Земля тревоги нашей» яхача циклера «Лаьттан кІалхара хиш» (Киев) яхача документальни фильма премьера.

15.15 — СССР халкъа артистай Н. Архиповай концерт.

16.05 — «Столько чувства в напеве родном» яха телефильм.

16.35 — С. Чахкиев. «Дошо бІоагІий» (гІалгІай меттала).

16.55 — Киножурнал.

17.05 — «Премьера чакхъяьнначул тІехьагІара къамаьл». «Мохк аьгача» яхача Х. Нурадилова цІерагІча ноҳчий театра спектаклах (ноҳчий меттала).

17.40 — «Дуҳха еза ашараш». Концерт.

18.15 — Баскетбол. НБА профессионалашта юкъера США чемпионат.

19.15 — «Оаз йола мугІараш». Поэта А. Юсупова стихашта яздаь иллеш (ноҳчий меттала).

20.00 — «Бийса даьккъала хийла шун, бераш!», «Маугли». 8-гІа данъа.

20.15 — «Под знаком П» яха Іилма-довзийтара программа. 1-ра дакъа.

21.00 — «Ха».

21.50 — «Под знаком П» яха Іилма-довзийтара программа. 2-гІа дакъа.

23.05 — «Кердадараш».

23.15 — «Под знаком П» яха Іилма - довзийтара программа. 3-гІа дакъа.

9 АПРЕЛЬ

КІИРАНДИ

МЕХКА ПВО ЭСКАРИЯ ДИ

I ПРОГРАММА

8.00, 23.55 — «Кердадараш».

8.15 — Ритмически гимнастика.

8.45 — «Спортлото» тираж. а

9.00 — «С утра пораньше» яха бераштa йола передача.

10.00 — «Советски Союза гІулакх ду аз!».

11.00 — «Іуйрийнара почта».

11.30 — «Никъберий клуб».

12.30 — Берий информационно-публицистически программа.

14.00 — «Музыкальни киоск».

15.15 — Тахан — мехка ПВО эскарий Ди. ПВО эскарий главнокомандующе хьалхарча заместителя инарал-полковника В. В. Литвинова выступлени.

15.30 — ПВО Московски округа ашарийи халхарийи ансамбля концерт.

16.15 — СМФ студе мультфильмаш: «Дийна ловзорг», «Айлаюкъе яьннача попугая цІаяр». «Сакъердаме каруселн», «Оапаш бувцарий замок».

17.00 — «Юрта сахьат».

18.00 — Дунен халкъашта юкъера панорама.

18.45 — «Записки пирата» яха мультфильм. «Голубиная охота» яха документальни фильм.

19.30 — «Необыкновенная выставка» яха художественни фильм. (Дуҳхьашха).

21.00 — «Ха».

21.50 — «Здравствуйте, доктор!» яха передача.

22.05 — Москва — Лондон телемост. Цхьа шу даьлча вІашагІкхетар.

23.20 — «Ю-Би-40» яхача группа концерт. (Великобритани).

II ПРОГРАММА

8.00 — Зарядка е отта!

8.20 — «Вайн вай говраш». Художественни фильм.

9.20 — «Фотограф революцин», «Юнги» яха документальни фильмаш.

9.55 — Поволжья халкъий халхараш.

10.15 — «Ши караерзаяр». Субтитраш йола художественни фильм. 2-гІа сери.

11.30 — «Никъберий клуб».

12.30 — Настольни теннис. Дунен чемпионат. ФРГ-ра передача.

13.10 — «Свет родного очага» яха йоазонхочун Н. Друце исполламаш общественни балхахи йола передача.

14.15 — «Мы, племя Пойтыльо» яхеи «Возможность выбора» яхеи документальни фильмаш.

15.05 — Мультфильмаш.

15.30 — Оаш дехарах юхагойтар. Философски беседаш. Адамий маьхаленаш.

16.15 — «На БАМ. Постоянные жители», «Предел», «Леший. Исповедь пожилого человека» яха «Гласность» яхача фестивала документальни фильмаш.

17.10 — Настольни теннис. Дунен чемпионат. ФРГ-ра передача.

17.55 — Футбол. СССР чемпионат. «Динамо» (Москва) — «Динамо» (Киев).

20.00 — «Бийса даьккъала хийла шун, бераш!», «Маугли». 9-гІа данъа.

20.15 — Конни спорт. Ливерпульски стиплъчез. Англера передача.

21.00 — «Ха».

21.50 — «Здравствуйте, доктор!» яха передача.

22.05 — А. П. Чехова произведений экранизаци. «Цветы запоздалые» яха художественни фильм.

23.45 — Армене Паччахьалхен наменни ансамбла концерт.

00.15 — «Кердадараш».

10 АПРЕЛЬ

ОРШОТ

I ПРОГРАММА

6.30 — 120 минот.

8.35 — Мультфильмаш.

9.20 — Футбольни обозрени.

9.50 — «Необыкновенная выставка» яха художественни фильм.

11.20, 15.30, 16.55 — «Кердадараш».

11.30 — Поволжья халкъий халхарша». Чебоксарашкара передача.

11.50 — «Хьайбай дунен тІа».

15.40 — А. Руссель. «Бахус и Ариадна» яхача балетера шоллагІа сюита.

16.05 — «Кра, Кра». Латвера халкъа театраш дегІаахара проблемаех дола документальни фильм.

16.25 — «Маман, папан, сон».

17.00 — Берий сахьат (французски метта уроноаца).

18.00 — Фашистски концлагерий узникаш мукъабахара Дунен халкъашта юкъерча ден накъадолхаш. «Простите нас...» яхача документальни фильма премьера.

18.25 — Мультфильмаш.

18.45, 23.05 — «Тахан дунен тІа».

19.00 — «Не ждать героя» яха Суздале химмача экономистий Ерригсоюзни совещанех йола передача.

19.30 — «Сона деза хьо, захар». Фотоконкурс.

19.35 — «А. П. Чехова театр». «Боалий беш». ССР Союза Паччахьалихен академически зІамигача театра фильм-спектакль.

21.00 — «Ха».

21.40 — Перестройна прожектор.

21.50 — «Боалий беш» фильм-спектакла дІаходар.

23.20 — «Шо хьех Тео Адамэ». Музыкальни программа (ГДР ТВ).

II ПРОГРАММА

8.00 — Іуйрийнара гимнастика.

8.15 — «Эрсий сезон Парижее». Іилма-довзийтара фильма премьера.

8.35, 9.35 — Н. В. Гоголь. «Мертвые души» поэма.

9.05 — Итальянски мотт.

10.05 — Вай беш.

10.35, 11.35 — Биологи, 6-гІа класс.

11.05 — «Зем баниха гІо ду цифраш». Іилма-довзийтара фильм. (Великобритани).

12.05 — «Мама мьре яхай» яха субтитраш йола художественни фильм.

13.25, 23.20 — «Кердадараш».

13.30 — «Юрта боахам». Киножурнал.

13.50 — «Дах дунен тІа илин». Пятигорскера передача.

17.00 — «Кердадараш» (ноҳчий меттала).

17.10 — «Исмушения Нинолая Ленивкова» яха документальни фильм.

17.50 — «Военной музыки оркестр» яха СССР оборона министерства хьалхара нъаьстача показательни оркестра концерт.

18.50 — Ноҳчий мотт Іомабу вай. (Южагойтар).

19.20 — Информационно-музыкальни программа.

19.45 — «Бийса даьккъала хийла шун, бераш!» «Приключение в мире сказок» яха мультфильм. (СРР).

20.00 — «Темз телевижнаца» пхи сайре». (Великобритани). «Фараон». Лондонски полице балхах дола дукха сереш йола телевизионни художественни фильм. 1-ра серн — «Атта болх».

20.30 — «Английски беш». документальни фильм.

21.00 — «Ха».

21.40 — Перестройка прожектор.

21.50 — «Темз телевижнаца» пхи сайре». (ДІаходар). «Неподражаемый Бестер Китон» яха американски комика документальни фильм-портрет.

22.50 — «Іуйрийнара почта». (ДІаходар).

23.30 — Баскетбол. СССР чемпионат. Кхалнах. Суперфинал. ЦСКА — «Горизонт».

РАДИО

3 АПРЕЛЬ, ШОАТТА

7.35 Передачай программа. Музыка.

7.40 «Юртара вахар» (ноҳчий меттала). Хаоттам.

7.50 — 8.00 Хоамаш.

8.15 Передачай программа. Музыка (гІалгІай меттала).

8.19 Республикански газетий обзор.

8.30 — 8.45 Музыка.

10.40 «УнахцІено» яха радиожурнал (гІалгІай меттала).

11.00 «Шкодьни глобус».

11.30 — 12.00 Денал — тІехьаленна.

13.00 Сатирически микрофон (гІалгІай меттала).

13.20 Ленина Іаьдалагіа вахара а болх бе а (ноҳчий меттала).

13.35 — 14.00 Ашараш.

15.15 «Селайад» яха фольклорни радиоклуб.

16.00 Боахама расчет — ускорене стимул.

16.15 — 17.00 «Кавказа Іуйренаш» яха радиожурнал.

18.00 — 19.00 «Музыкальни почта» (гІалгІай меттала).

9 АПРЕЛЬ, КІИРАНДИ

7.15 Передачай программа. Музыка.

7.19 Республикански газетий обзор.

7.30 Передачай программа. Музыка (ноҳчий меттала).

7.35 — 7.40 Хоамаш. Хаеттам.

8.15 — 9.00 «Примите поздравления» яха передача.

11.20 — 12.00 Кіиранден музыкальни программа.

15.15 15.30 Мелал хила йиш яц. Къамаьл ду СССР потребительски кооператив XII съезда делегата (гІалгІай меттала).

16.00 Литературни Ноҳчгіалгіайче.

16.30 «Дешархо» (ноҳчий меттала).

16.45 — 17.00 Доттагіаен концерт (ноҳчий меттала).

18.00 — 19.00 «Нілеца доттагіаа долчарна». Концерт (ноҳчий меттала).

10 АПРЕЛЬ, ОРШОТ

7.45 Передачай программа. Музыка.

7.50—8.00 Хоамаш. Хоаттам.

8.15 Передачай программа. Музыка (гІалгІай меттала).

8.20 «Юртара вахар» (гІалгІай меттала).

8.30—9.00 Іуйрийнара концерт (ноҳчий меттала).

9.15 «Перестройка: практикен проблемаш» (гІалгІай меттала).

9.30 «Халкъа тІахьожам болх беш я».

9.45—10.00 «Адамий мотт» Х. Яхъяева дувцар (ноҳчий меттала).

15.15—15.45 Концерт (ноҳчий меттала).

16.00—17.00 Информационно - музыкальни программа. Радиостудера прямой трансляци (Эрсий меттала).

18.00 Керда хоамаш (ноҳчий меттала).

18.10 Керда хоамаш (гІалгІай меттала).

18.20—18.40 Музыка (ноҳчий меттала).

ТХА АДРЕС: 364907, г. Грозный, Маяковске, ул. 92. Телефонаш: редактора — 22-45-57; редактора заместителя — 22-85-07; бехкгочхама секретара — 22-84-68; отделий; партийни вахара — 22-53-12, промышленностен транспортен — 22-75-81, 22-65-01; юрта боахама — 22-47-84, 22-90-66; культура — 22-64-75, 22-75-78; письмой — 22-85-64; машинописни бюро—22-89-51; корректорски — 22-89-88.

НАШ АДРЕС: 364907, г. Грозный, ул. Маяковского, 92. Телефоны: редактора — 22-45-57; заместителя редактора — 22-85-07; ответственного секретаря — 22-84-68; отделов; партийной жизни — 22-53-12, 22-54-04; промышленности и транспорта — 22-75-81; 22-65-01; сельского хозяйства — 22-90-66; 22-47-84; культуры — 22-64-75; 22-75-78; писем — 22-85-64; машинописное бюро — 22-89-51; корректорская — 22-89-88.

Газет арадувл шенареи, ереи, шоаттеи деношка

СФ02098. «Грозненский рабочий» издательства типографи, Маяковске, 92. Типография издательства «Грозненский рабочий», ул. Маяковского, 92. Заказ № 1297.